No 11239 Shanghai Saturday 21 December 1935 THE EASTERN TIMES Published every morning including Sunday

時報

民國念四年十二月二十一日星期六
今日隨報附送號外書報一張
今天本報二大張售國幣三分四厘
第一萬一千二百三十九號
內政部登記證警字第三號
中華郵政特准掛號認爲新聞紙類

克倫醫院優待貧病的新運動

許世英書（靜仁）

王漢良 王延松 江一平 林康侯 胡鳳翔 袁履登 陳濟成 張一庠

爲張克倫醫師送診啓事

年來因農村之破產內地人民群趨都市謀生而都市又因百業不振經濟崩潰失業者日有增加生活至感困難於是無知女流迫於衣食或爲外物所誘每多墮入倡門或淪爲變相賣淫所以社會愈貧而娼妓日多淫風日盛一般血氣未定之青年因一時性慾衝動誤入岐途眠花宿柳遂致花柳惡疾輾轉傳佈蔓延日廣弱者弱民深爲可慮雖近世醫藥進步醫師衆多然非取費過昂令人卻步即平庸無能遷延誤事致使病家貽誤終身死於非命者時有所聞此實民族生存之一大隱憂也張克倫醫師專治花柳性病已十有餘載學識淵深經驗宏富自設克倫醫院以來經其診治者無不立奏奇效活人無算誠醫界卓著爲愚等所深知惟思醫生志在濟世利人與其他職業稍異而患花柳病者又大都以小市民爲多每以醫藥費之昂貴無力醫治因循坐誤病廢終身莫可挽救者比比皆是愚等有見及此因商請張醫師請每日關一時間減低醫藥費以惠貧病張醫師亦以爲善最樂慨然允於每日上午九時起至十二時止爲送診時間祇收號金不收診費針藥之費亦特別減低以示優待其熱心如此良足嘉佩爰訂送診條例如下幸病家注意焉此啓

張克倫醫師謹告花柳病家

鄙人在滬執行醫務已近念年臨牀診病素主審慎注射用藥務求效速故軍政商學之經治愈者達十餘萬人之多無不於極短時間完全根愈絕無流弊此固爲醫者應盡之天職無足道也乃承海內聞人紛紛題詞褒揚獎飾有加殊深慚愧祇以設備完善針藥道地成本既大故門診號金定例一元二角以致經濟力量薄弱者不能負担去歲承胡鳳翔先生等極力慫恿添設送診一科嘉惠貧病鄙人深感胡先生等之仁心熱腸爰本服務社會之旨規定每日上午九時至十二時爲送診時間祇收號金二角仍由鄙人親自診斷所有一切手術以及用藥亦決不偷工減料故自送診以來就診者戶限爲穿無論病勢如何猛烈病情如何複雜一經診療無不立起沉疴恢復康健良以鄙人診病向主實事求是專採近世最新最妥善最有確效之療法不願徒說空言矜涉誇張以欺病家如電療機械等療法無相當把握者概擇棄不用免使病家徒耗金錢而無實效大凡普通患淋病者治愈總需醫藥費數十元設若遇不道德之醫生更乘機詐財雖耗費千百金亦不爲奇而疾病之能否治愈尚不可知若就本院治療則所費僅約十元之譜即可完全根愈也現仍繼續送診尚乞病家注意通函問病恕不答覆蓋花柳病須經手術注射始能根愈非徒憑藥物服食所能有效且病情複雜非經診察往往有差以毫厘謬以千里之弊也又各醫藥刊物時有以著述爲請者顧鄙人每日自晨至夕服務時間達十小時以上精力時間俱無餘緒足以爲此爲所耻捉刀殊非所願故亦皆未能應命實深歉仄此啓

診例

▲門診上午九時至下午七時 診金一元 號金二角
送診上午九時至十二時 號金二角
星期日照常應診

專治花柳科 梅毒 下疳 白濁 橫痃 泌尿器病 生殖器病 遺精 陽萎 早洩

梅毒有無可用WASSERMANNS驗血法診斷淋病是否斷根可用顯微鏡檢驗由衛生局工部局細菌專家任化驗及給化驗證明

美國施貴寶九一四每針四元

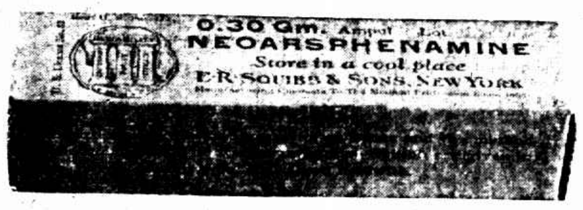

巴塞爾夫門羅氏九一四每針六元

法國克靈九一四每針二元九角

法國皮降氏九一四每針二元九角起

德國製造 新六〇六每針一元九角起

法國新六〇六	每針一元九角
法國克靈新九一四	每針一元九角
法國皮降氏九一四	二元九至五元
巴塞赫夫門羅氏九一四	每針六元
德法清血針	每針五角
淋病特效藥黃色素	每針一元一角
德國重量黃色素	每針二元
法國加葡萄糖液黃色素	二元至三元
淋濁聖藥阿爾梯共	每針一元
白濁藥特靈	每針一元五角
克靈代克辛	每針一元
淋濁苗特德美貢	每針九角
淋濁菌苗乃金	每針六角
泌尿器治療劑喜那脫那賓	每針一元五角
利尿消毒烏羅特羅屏	每針一元二角
軟性下疳特效藥德美高斯	每針二元
梅毒斷根藥鉍司莫撤而	每針二元
三期梅毒特效藥安妥僕	每針一元五角
橫痃消退特效藥亞路平叮	每針一元五角
解毒聖藥奧倫	每針一元五角
化膿消腫斷太法	每針一元
安度賜保命	每針六角
補精賀爾賜彼命	每針七角
補腎維他賜保命	每針一元一角
德國福爾賜彼命	每針一元五角
陽萎早洩特效藥育嗣得麟	每針一元五角

上列各藥向例注射均不另取手續費及其他費用

院長張克倫醫師啓

淋病

白濁淋濁刺痛流血 用德國發明化學治療功能消炎止痛收效極其迅速倘若慢性白濁或淋濁性之併發症如關節炎膀胱炎睪丸炎攝護腺炎橫痃等均以最新特效電化針藥合併療法使淋菌完全消滅病痛立除一調後可用顯微鏡化驗證明根本治愈永不復發而保證生育絕無妨礙

梅毒

無論一二三期如遍身紅斑骨節酸痛潰爛鼻穿頂頭髮脫落梅毒瘡口內喉嚨爛眼睛耳聾除用六〇六九一四注射外又輔以最新發明鉍劑與鋼等療法均能在最短期內完全除根可請專家驗血永無後患

下疳

生殖器紅腫潰爛有軟性硬性二種之分硬性下疳即梅毒初期軟性下疳爲局部潰爛之惡瘡俗名蠟燭瘡採用法國最新特效無痛療法能於最短期內根本痊愈

橫痃

橫痃魚口大都爲梅毒白濁下疳等症而起初患者於大腿內側（即兩腿間）發生一種疼痛之硬塊（若起因於梅毒者大都無疼痛）此即所謂橫痃此後逐漸腫大疼痛發熱步履艱難終至破潰膿血淋漓其狀恰如魚之張口故有魚口之稱實即橫痃之潰爛本院醫治不重開刀採用歐美最新發明注射療法於最短期間能使[illegible]痃消散

院址上海英租界西藏路遠東飯店對面電話九〇八七八

德鄰公寓

四大原則 經濟 高尚 優美 舒適

地址 崇明路八二號 四川路郵局北首

電話 42877

有線電報掛號七八七八

頌揚和縣劉縣長廣沛德政

吾和自劉公蒞任以來掃除積弊肅清盜賊案無積壓[illegible]戶口卒使[illegible]良善安居其餘建設諸端大難縷數用本衆德報功之義合詞頌揚和縣[illegible]保主任張[illegible]鈞朱石甫等暨保甲長民衆同啓

中國賽馬會通告

茲因馬主人要求增加賽馬當經董事會議決於十二月二十五日二十六日舉行特別賽兩天但此期賽馬董事有權可以取銷之該期賽馬報名於本月二十一日下午七時截止此佈

書記薛雅聲啓

上海河南路福州路口

中華書局總店

兒童玩具讀物展覽會

購滿五角概備贈品助興

新製教育玩具 各種兒童讀物

歡迎（小朋友畫報 已出至第三十三期）全年二十四冊預定只收一元八角

訂閱（小朋友週刊 已出至第六八五期）全年五十二冊預定只收二元五角

▼名貴禮品減折廉售

各種文具樂器
新穎運動器械
卡德自來水筆
精美中西畫冊
各式賀年卡片

▼歡迎惠臨選擇採購

本月底截止

（乙462）

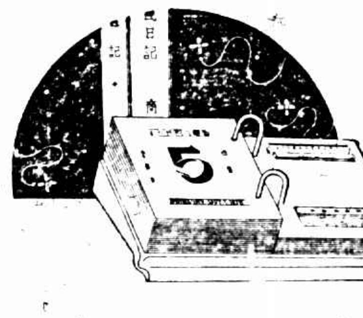

民國廿五年 日記 日曆

本館適應社會需要、發行各種日記日曆、印刷裝幀、堅牢精美、廿五年份日記日曆、業已出版、印數無多、倘祈從早購置爲幸、

國民日記……一冊定價八角
袖珍日記……一冊定價三角
案頭日曆……一組定價五角
案頭日曆架（有平直兩種）每種定價八角
大日曆……一組定價六角
小日曆……一組定價一角五分
轉盤日曆……一套定價一角
不限年份 自由日記 一冊定價八角

承印賀年卡 印刷精美 取價低廉 交件迅速

商務印書館 謹啓

950

小學圖書館及兒童圖書館必不可缺——
新年獎勵子弟饋贈小友尤爲合宜——

小學生分年補充讀本

預約於本月底截止 訂購請速！

本月底出第一期書

全書六百冊，按照小學六年各年級各科目作業要項分別編輯。本月底先出第一期書，餘於廿五年三月底出齊。訂購辦法多至十二項，可分可合，極爲便利。樣本及預約簡章備索。

商務印書館

992

第十八期 航空公路建設獎券

特獎揭曉

一月十日開獎

頭獎 廿五萬元

國民政府航空公路建設獎券辦事處發行
上海愛多亞路一三八號至三九號

英下院辯論外交方案
鮑爾溫內閣威權大減
霍爾滔滔陳詞實獲得眞正勝利
鮑氏聲明政府將繼續擁護國聯
警告各會員國準備海陸軍

◎倫敦二十日哈瓦斯社電、昨日下議院辯論政府外交方策、暨英法兩國所提意阿爭端解决方案、此在英國之內政與外交兩方、均有重大影響、鮑爾溫內閣之威權、經此一番辯論之、實爲之大形減弱、蓋首相雖獲得勝利、端賴前外相張伯倫之一篇演說、保守黨議員遂以紀律爲重、乃得重整陣容、以抵制反對派工黨之攻勢也、

繼任總揆　政界人士現以爲本屆國會會期內、鮑爾溫恐不能長任首揆一席、蓋傳最近數月之內、將由前外相張伯倫繼任總揆、惟張氏雖爲保守黨多數議員所屬望、究因年逾古稀、未必加以接受耳、

直率陳詞　至於前外相霍爾、昨以去職之身、出席下院、滔滔陳詞、說明一旦事變擴大、致與意國發生衝突、決非英國所願、不過英國不願單獨冒此危險而已云云、在下議院中如此直率陳詞者、當以霍爾爲嚆矢、此其演詞、實遠較他人所發表者爲勝、故謂昨日下院辯論結束、獲得眞正勝利者、係霍爾而非鮑爾溫首相、實非過甚之辭、

東山再起　霍爾人品材幹、不愧爲唯一之政治領袖人物、今雖不得已而掛冠辭職、其政治生涯、必不即此告終、內閣一旦改組、此公殆將東山復起也、又觀於昨日討論結果、可見英國政府將在日內瓦方面、堅持任何國家若因實施制裁辦法致陷危險、則其他國家、皆秉集體行動之精神、予以援助、一與共同實施制裁無異云、

北路阿軍
深入瑪加爾郊外

◎阿京二十日□□電、據今日此間非正式消息、阿軍已深入瑪加爾郊外、按意軍於十一月十一日攻陷該城後、交非軍守衛、英國紅十字會人員一隊携同藥品器具、今日抵□、即由英使巴敦督同視察、該隊於下星期初開往北路意軍大本營所在地之台斯城、

◎羅馬二十日路透電、今日此間發表公報稱、意軍與阿軍戰於丹比安區之阿狄阿比南面、而獲勝利、意軍死二人、傷十人、敵軍死傷頗衆、意飛機復轟擊跨太加士河列陣、敵軍、

蒙兵與日兵
蒙邊發生衝突
日關東軍發表
係外蒙武裝兵越境啓釁

◎莫斯科十九日路透社電、蒙古邊界又發生事端、本涉蒙兵與日兵、據烏蘭巴托消息、蒙兵與日兵今日在蒙邊發生衝突、死蒙軍官一員、兵兩名、聞日兵□載汽車馳抵布爾諾湖西、蒙□哨營、開槍轟擊蒙兵、蒙兵爲避免挑釁、□□默忍而還、但日兵□繼續開槍、致死哨營副管帶一員、兵兩名、

◎長春二十日電通社電、十九日關東軍司令部發表、十九日午、滿洲國國境監視隊隊長大山上校、欲將監視所設於橫爾谷西方烏拉霍特加與鮑輪迪斯附近、前進時與不法越境侵入烏拉霍特加附近持有機關槍約七十名之外蒙兵衝突、大山上校以下、加驅逐、其時赴該地附近調查之永田騎兵少尉以下約三十名、亦因責職關係、參加戰鬪、敵遂遺棄槍約二十支、向南方潰退、日軍並無死傷云、

藝苑九傑雅集安樂園　海上名畫家[illegible]

▼角聲大王　[illegible]

倫敦海會今日起休會
至明年一月六日再開

◎倫敦十九日國民社電、海軍會議今日決定自星期六起休會、至明年一月六日再開、

▼中法藥房　自本月一日起、舉行冬季大贈品[illegible]

▼大千世界[illegible]

▼新悅[illegible]

▼國際[illegible]

▼時代與時代畫報　[illegible]

五馬路　普街自由坊
江蘇旅社啓事
水汀房間　價目便宜　諸君惠顧　無任歡迎

瑞芬嗣廣露氏
梅毒無畏寶
凡毒必清

照相
四寸美術照相　一元八張
三寸美術照相　一元一打
六寸半身照相　一元二張
▲以上均贈十寸本人放大照相一張
六寸美術照相　元半三張
▲贈十四寸美術放大一張
念四寸美術放大　每張二元半
▲贈念四寸美術鏡架一只
六寸全運照相　每套大洋三角
▲以上每套再贈照相日曆一只

有德美術照相室
地址　上海貴州路一三三號
電話　九零五五二號

有德
今日起
贈送一九三六年
全運健將照相日曆
五種式樣
（額定五千只贈完即止）

中央大戲院
六馬路近　電話九一二八
時間　三時　五時半　九時一刻
三場座價二角
前排　後排三角　樓上一角　四角
一天一影片公司以最真摯熱誠之心獻給全中國的母親
文逸民編導　范雪朋　陳競芳　章正凡　余光　主演
母親
黨政要人一致推薦
不由你不感動！不怕你不流淚！

右軍千文集聯　上海有正書局出版　每冊五角

大康記舞臺
地址　二馬路英華街
電話　樓上〇二〇九　樓下二〇一〇九
今夜首次公演神秘偉大名劇
五本西遊記
今天日戲准演
粉菊花　演火棍
張質彬　陳伯鈞　二本鐵公雞
蘇蘭舫　張國斌　投軍別窰
韓素秋　二本頭本虹霓關
陳鶴峰　追韓信
張翼鵬　陳鶴峰　八大鎚
預告明天日戲准演
四本西遊記
座價平民化
日戲價目　一元　二元
夜戲價目　一角　二角　三角　六角　二角　四角　八角

金蘭飯店
南京路西藏路口
電話九一八一八　九一九三二
電爐　滿室如春
八味　四葷四素　一元二角
嘗試　確有異味
菜餚　麵點　食品
金蘭全生火鍋
冬至年節送禮　請用金蘭禮券
全夜營業

今晚播音
八時起一時止　華東電台　週率一三六〇
王逸亭君　郭倫倫君
包小蝶君　孫蘭亭君
包幼蝶君　張哲生君
李白水君　賀稱英君
汪其俊君　□瑞霖君
金元聲君　蔣勃公君
吳江楓君　關鴻賓君
袁森齋君　孫龍官君
金筱棣君　彈唱
程笑亭君　摩登
管無靈君　滑稽
趙鶴君　金鳳
蔡猫君

先施樂園
門票一角一送一
國產滑稽諧談名片　好好先生
社會最新名貴巨片　記名趣遇
十一點起日夜開映
安樂場大京班
女子合演日夜全體登台
姜鴻聲　張桂亭　李筱卿　麒麟豹
路佩芳　孫柏齡　李雲凌
劉春芳　湯桂春　張鶴霞　劉春泉　劉小泉
日戲　全本玉麒麟　大名府
夜戲　三本西遊記
娛樂社　白話新劇
月光團　摩登歌舞
愛爾登　機關歌舞
古慶班　紹興文戲
揚州班　維揚新戲
香花會　群芳會唱
四明班　寧波灘簧
飛武團　空中飛人
雅韻社　滑稽京戲
朱泉根　儒雅申曲
徐□□　大套魔術
周玉春　女子獨家戲
寶嘻嘻　戲迷四簧
顧一風　時派滑稽
吳秀珍　女子獨腳戲
□湘雲　女子拉戲
王玉珍　雜耍奇技

紐約舞廳
朱葆三路二十六號
電影明星預祝聖誕聯歡大會
袁美雲　黃耐霜　葛愛□　王仁□　馬如惠
其他男女明星暫時恕不宣佈
蒞臨歌唱節目
兩班舞星　會串奉送　汽球玩具　全廳最新佈置　今晚勢必擁擠
一八舞　茶舞大會奉送茶點

回力球
中央運動場
每晚八時起賽
星期日午後加日場
霞飛路亞爾培路口
一　海拉多　依思高　拉飛爾　依甲蘇　杜樂仙
二　魁地
一　加拉地　伊利古成　爾加　普發巧　蘇羅沙伯　白羅地
代售處　本場　每日　本月　當□　頭□　畫□

中央川菜社
電話八三三一八
高尚川菜　低廉價格　富麗設備　週到招待
電話叫菜　隨叫隨送
地址法租界華格臬路一四九號

一概祇取四元
白濁遺精　下疳　橫痃　保證斷根　永不復發
本醫師歷任各大醫院醫務主任有年、精究花柳病理細菌學、經驗豐富、確具把握、不論何種花柳性病、均可依各人之體質、施用適當之特效療法、負責澈底治愈、可向衛生局檢驗證明斷根
平民花柳科
注意　凡來院診治者均由本醫師親手
生殖泌尿科　花柳皮膚科　專家周福民醫師
診所　三馬路浙江路西首一六二四號天濟醫院
時間　上午九時至晚八時星期照常

小世界
乾坤大劇場
日戲　全本蝴蝶盃
今夜起演　十一本五虎平西
愛華社話劇　日戲　宋金郎
續排比衆不同偵探名劇　今夜接演　三四本黑衣盜
揚州文戲　程玉□　張□□
四明文戲
高□申曲　花□□
文武越劇
國產電影
第六屆全國運動大會

新新花園
門票小洋二角買一送一
新聲大劇場
日戲　嫦娥奔月　英雄比武　掃松下書　四郎探母
夜戲　冊二本　冊四本　兒女英雄傳
鏡社乾坤新劇
日戲　香艷親王
夜戲　少奶奶　化
影戲場　國產名片　九曲樓
精神圖　張冶兒
方朔　精神團

永安天韻樓
影戲場日夜開映
世界偉大有聲巨片　曲線生活　大威廉士海主演
中國最新著名佳片　時代青春　黃曼梨女士主演
新柳社
陸應鳳　父親　葬身
夜戲　人肉市場
大京班
鳳儀班

榮記共舞台
愛多亞路　電話八四八〇八
今天日戲
鐵公雞　五花洞　上天台　徐策跑城　春香鬧學　少長戰　投軍別窰　自□湯懷
夜戲續排俠義英雄奇情異節哀艷頑感武俠新戲
二集火燒紅蓮寺
價目　日戲　一角　二角　三角　四角　五角　六角
夜戲　一角　二角半　四角半　六角　八角

榮記大世界
乾坤大劇場
日戲　夜戲
四本西遊記
白話新劇　黑夜鎗聲　合同計
蝴蝶夫人
桃花歌舞團
中西魔術
群芳會唱
童子武藝
南北雜劇
南北滑稽文武維揚要SY奇光應有盡有

貴市跌風復起

債市跌風復起

大戶吐出 謠言又盛

昨二十日、華商證券交易所、市況[illegible]、因[illegible]銀行存息減低、[illegible]同時[illegible]減低之說、復又甚囂塵上、[illegible]兵多頭、[illegible]出籠、市價前途、因[illegible]、[illegible]下游、恐[illegible]跌落之[illegible]、昨日共做三盤、上午開盤、[illegible]、裁兵達[illegible]二角、廿[illegible]、[illegible]二十五・四十八・六十九號[illegible]二十二・四十二及七十一號[illegible]二角至六角、入後[illegible]、[illegible]三十五號[illegible]小一元二角半、[illegible]小一元一角半、[illegible]小五分一角至三角、惟六十九號[illegible]本月裁兵、[illegible]一元二角、市價結果、小三五角至三元二角、成交總數、約計二千萬元左右、[illegible]列表於後、

◆華商證券交易所

[illegible]

上午現貨收盤

[illegible]

紗市回疲

昨(二十日)標紗前市開盤、因外棉堅定、散戶空頭抵補、及[illegible]買進仍湧、但後以金價回跌、人心轉萎、一部分[illegible]抛賣頗多、市價上下六角至一元四角、後市情勢趨形平定、初以客帮現紗銷路依然呆滯、多頭了結、旋因空戶補進、市價上下一角至七角、計賣出者、[illegible]二千五百包、泰記一千七百五十包、申豐一千四百五十包、信誠昌一千四百包、計買進者、同昌二千四百包、明華一千七百包、森康一千〇五十包、義成昌一千二百五十包、泰昌一千一百包、各月期價如下、

十二月期	一九六・八〇	勿動
一月期	一九七・[illegible]	小[illegible]
二月期	一九七・[illegible]	小[illegible]
三月期	一九九・[illegible]	小[illegible]
四月期	[illegible]	小[illegible]
五月期	[illegible]	小[illegible]

現紗交易稀淡、昨日共成交六百九十包、實價平定、計內地帮進四百八十包、廣東帮進六十五包、四川帮進五十包、南洋同行、各進三十五包、漢口帮五包云、

棉市轉萎

昨(二十日)[illegible]

滿山紅

悵士

前情縮記

曾嘯梧和女友詩珂在香山[illegible]、救出被[illegible]女子[illegible]、[illegible]外祖母張老太、[illegible]新派人物、[illegible]女四[illegible]、[illegible]政府對局、政府敗在大[illegible]下、私[illegible]物件、[illegible]侯七[illegible]、嘯梧與政府[illegible]、老太[illegible]、[illegible]政府[illegible]、嘯梧[illegible]西山、[illegible]香山[illegible]、因與[illegible]政府外[illegible]、嘯梧[illegible]、[illegible]詩珂在西山病危、嘯梧[illegible]、收殮遺物。

第十二回 三尺桐棺此生無限恨 一坏黃土雙葬可憐人

(三二)

詩珂把戒指接過、仍塞在嘯梧手裏。嘯梧一看、知道她的意思、把牠接過戴在無名指上、向嘴上吻了一口。詩珂把頭搖一搖、道一聲道「謝。」嘯梧道：「這是我唯一的紀念、我一生也忘不了。」詩珂聽了、似是很滿意的！瘦臉上微微露一絲笑容。嘯梧又道：「詩珂！我現在不和你客氣、把心坎上實話告訴你、我和你事實未諧伉儷、可是在精神上我早認你是我唯一的知己！你要知道、我除你之外、沒有第二人佔了你的地位、海枯石爛、此心此志、是不能磨滅的！」詩珂聽了眉毛一縫、似是非常感動、瘦手緊緊握住嘯梧、似乎表示她心弦的緊張。嘯梧心裏不由也顫動起來。過了一會、詩珂的手、漸漸鬆了、緊蹙的眉頭也漸漸展開、兩隻眼睛張的很大、祗是眼光已散、一點神沒有、只看她連連喘了兩口、就奄然長逝。嘯梧伏在她枕旁、連連哭喊、那能叫得回來？室外看護婦聽到屋內的哭聲、忙着進來一看、詩珂已嚥了氣、便對嘯梧道：「曾先生你快離點、她是肺病的！」嘯梧仍是不捨、站在牀前、心酸號啕哭着、要想強制住、已無能力。看護見勸不下、正自着急、侯七已由外面進來、一看詩珂、便把嘯梧一拉道：「老弟！人已死了、你還哭什麼？現在趕快預備後事！」嘯梧道：「我心上非常不好過、你給我想着、在兩天之內、竟死兩人！」侯七道：「死了有什麼辦法？這裏離城內很遠、錢我可以挪動、只是到城內備辦是很困難的！你有什麼人可以帮你的忙？她在北平有什麼親戚沒有？」嘯梧道：她有親戚、也不會孤零零一個人、病在醫院裏了。我上次料理內人的喪事、全仗着索宅老當差、現在我只好再下去找他呢！」看護婦見她二人商量要下山去預備、便說道：「我醫院[illegible]處有位李先生也可以代辦、你二位可以和他接洽的。他經辦很熟悉。」侯七道：「那更好了！請你就帶我們去吧！人已死了、沒有別的辦法、只有早收殮爲是！」

◆紗布交易所

[illegible]

粉市始堅繼疲 期麥升降不一

▲標粉 昨日粉市上午各盤、初以[illegible]上[illegible]、故人心[illegible]、[illegible]

◎上海麵粉交易所

[illegible]

◎雜糧油餅交易所

[illegible]

標金反動回跌

結果降十二元二角

匯市遠期轉硬 英銀雖跌太少

昨(十二月廿日)標金市況、突然回跌、[illegible]、六十元兩重關內、人心轉軟、良因英銀[illegible]跌太少、並未縮[illegible]、益以外匯稍[illegible]行維持、又有匯豐亦起抛售、遠期回硬、場內實戶頗見踴躍、造就金市反動、按全日最高價爲一千一百七十三元、最低價一千一百五十五元五角、中途迴漲跌落、常有三五元起落、共計十七元[illegible]、[illegible]

▲滬南米市

▲滬北米市

[illegible]

◆銀樓飾金

中央銀行掛牌

◎銀洋錢市

外匯遠期轉鬆

▼英金早開

▼美金早開

英美匯兌

下午市價

今晨國外商電

▲紐約市場二十日電訊

▲倫敦市場二十日電訊

[illegible]

招商局

船期廣告

江	[illegible]
建國	[illegible]
新華	[illegible]
海大	[illegible]
新安	[illegible]
海豐	[illegible]
海利	[illegible]
海貞	[illegible]
泰雲	[illegible]
公平	[illegible]

日本郵船公司

上海黃浦路三十一號 電話一二八四二

[illegible]

冠生園

分 日 精 果

半價

上列糖果本星期六及日二天一律半價

全新結婚禮服出租

上海洋服公司

北四川路老靶子路口 電話四七二五號

郵滙總局通告

停付現金 用法幣 全部現銀解送中行 並函知財部錢幣司

本埠訊、上海郵政儲金滙業總局、前奉通令全國各郵滙分局、一律遵照規定暫行辦法四項、停付庫存現金、概以法幣通用、其辦法內容、

一 所有各分局及各郵區庫存現銀即封存、將存款數目電存、

二 應付存款滙款、即用中・中・交三行及財部核准發行之鈔票使用、

三 國際滙票、照中央銀行牌子行情辦理、

四 萬一分局款項、不敷應付、隨時可與三行接洽借撥、因該局於周前已將存儲現金、悉數集中中央銀行、以後用款、即向中中交三行撥用法幣、同時該局復將全國各分局儲金現銀款數、開列清單函送財政部錢幣司查照云、

財孔接見徐許

本埠訊、行政院副院長兼財政部部長孔祥熙氏、十九日晚由京返滬、二十日晨在西愛咸斯路私邸、接見財次徐堪、及總務司司長許建屏等多人、旋於傍午前往中央銀行處理要公

江蘇農民銀行 增資四百萬

本埠訊、江蘇省農民銀行、創立於民國十七年七月十六日、資本總額、初爲國幣二百二十萬元、至民國二十二年截止、實收資本爲三百六十萬元、今該省財政廳長兼總經理趙棣華、鑒於該行已普及全省、業務日益發達、決增資[illegible]百萬元、除呈報財政部、已准予備案外、並呈請該行監理委員會、將前部頒之銀字第二〇號營業執照繳銷、換給新執照云云、

魚網免徵關稅

◎南京二十日、財部二十日通飭各關監督、棉線結成之魚網、已准發給統稅運照、於運銷施行統稅區域各海關時、應免征關稅、

粵四糖廠開工

◎香港二十日電、省營新造・市頭・順德・揭陽・四糖廠、定二十一日同時開始榨蔗製糖、

中央銀行改組預定元旦實現

另撥資設立不動產抵押銀行

◎南京二十日電、中央銀行改組爲中央準備銀行、籌備以來、已將就緒、一部份業務、將歸中國銀行辦理、一部份如信託抵押、歸中央信託局接辦、改組日期、預定二十五年元旦實現、所收商股百分之四十九、現其他銀行已向該行接洽購置股票、大致將來以銀行界所購居多、不動產抵押銀行、現已決定另撥款設立、其名稱現擬定爲勸業銀行、至於分設省縣銀行計劃、前擬辦法尚未確定、正另行研究中、實現期恐尚有待、

冀察政委會 聘吳佩孚爲高等顧問

◎北平二十日電、冀察政委會、二十日開第二次大會、到宋哲元・蕭振瀛・秦德純・李廷玉・劉哲・張自忠・萬福麟・冷家驥・門致中・石敬亭・王揖唐・胡毓坤等十[illegible]人、由宋主席、決議(一)[illegible]、(二)[illegible]暫代政務處長、(三)[illegible]暫代秘書處長、(四)各處組織細則、由二處長會商擬定後提會討論、(五)聘吳佩孚爲高等顧問、

宋張兼保安司令

南京廿日電、國府二十日令任命宋哲元兼河北省保安司令、張自忠兼察省保安司令、

周詒春抵京

◎南京廿日電、周詒春二十日晨由平抵京、日內[illegible]

楊永泰今晨到滬

◎南京二十日電、楊永泰二十日夜車赴滬公幹、[illegible]

倫敦經紀人決定 星期六日銀市停

◎倫敦二十日路透社電、倫敦經紀人決定銀市、每逢星期六日停市、

江蘇蠶業改進會向 滬銀行借款十六萬

本埠訊、華絲外銷疲色、絲價暴落後、蠶民[illegible]、被迫停工、浙江省政府[illegible]、曾向中國交通兩銀行成立蠶種借款二十萬元、今江蘇省蠶業改進管理委員會、亦向中國・交通・上海・中國實業・江蘇・農民六銀行、商借蠶種子借款十六萬元、業已由該會與六銀行滬江分行接洽、原則已商妥、俟各行總行電准後、即行簽訂合同、期限爲一年、利息一分云、

顧毓琦兩隻紀念杯 竟變造 挖銀換銅

囑將杯心銀子挖出

傳黃怡如到案候質

[illegible]

新聞記者公會 明日秋季大會

本市南京路大陸商場[illegible]新聞記者公會、[illegible]

胃腸聖藥「斯托命」 仍照原價批售

[illegible]

大盛綢緞局 暫停營業之實況

[illegible]

華東女中國語競賽

[illegible]

電音明星 串播音

[illegible]

埃及須佈命令

由華輸入棉織品與人造絲 征附加稅百分四十 因疑係日貨由中國轉口

[illegible]

寫情能手凱弗蘭茜絲的新作「紅伶秘史」，是一部寫女伶生活的良心作。

外銀花絮

（芳子）

▼默片時代名重一時的文學電影「冬去春就來」"If Winter Comes"，是A.S.M. Hutchinson的著名說部，將由二十世紀福斯公司再度搬上銀幕。其他舊片翻新的名作尚有「四大天王」"Four Devils"和"Queen Of Sheba"兩片。

▼以導演「革命叛徒」而名重一時的約翰福特將被委派導演凱絲琳赫本的新作「蘇格蘭的馬利女皇」"Mary Of Scotland"。赫本自完成了"Sylvia Scarlett"之後，已向雷電華請假兩個月，故本片恐需明年二月始能動工。

▼哥倫比亞聘請了著名歌人Michael Bartlett充當葛蘭絲．摩亞的第三部作品"Cecilia"的男主角，該片是一齣輕快的小型歌劇，音樂是Fritz Kreisler所作。

▼勞萊哈台因爲忙於新片"The Bohemian Girl"的攝製工作，所以對於從前預定赴英演出"The Butler Oh"舞台劇的計畫業已取消。

▼「三個生鬼」"Three Live Ghost"默片時代的一部名作，將在美高梅的青年技術專家Bruce Humberstone的導演之下再次演出。並將由Robert Taylor担任主要角色。

▼「尋子伏虎記」的童星傑克古柏在他的新片"Trigger Man"中暫時與華雷斯皮萊拆檔，他的新合作者是Joseph Calleia，紐約舞台上的顯明星。

影壇曲線

（天使）

▼「王先生」創造人葉淺予前日偕梁白波在南京看「荊棘幽蘭」，兩人均喜溢眉宇，頗有破鏡重圓之態。

▼白華影同人放棄後即醞業的新光大戲院，有於陽曆新年復業之說。並傳聞映輪外國片。

▼黃天始宣稱：雖不到一退出〇〇明星導演並無拒導劉黃劇本等情，無聊之輩太會造謠生事。

▼明星正式公佈不拍「海棠紅」。

▼在大華舞廳表演之鄭孟霞，亦爲影人之一，曾經天一公司拍攝粵語聲片。

▼崔「一春」近來絕足舞場，聞已另有金屋。

▼方沛霖之「化身姑娘」，係黃嘉謨編劇。黃連日分幕甚忙。

談窮

（某從業員）

⑥……這個年頭兒，窮的雖然不只是電影界，但電影界的窮却夠慘了。

⑥……窮——這似乎已成爲現在吃電影飯朋友們的口頭禪。假使有人問他們近來的狀況，第一句的回答總是「窮得要命。」

⑥……電影界的朋友說：「東西全當光了，剩的只有身上穿的這件大衣，如果公司再不給工錢，老婆只好讓人家去拿了。」這是真言，多麼慘痛。

⑥……甚至於連一個頗有名氣的導演，也爲着沒有電車錢，不能和朋友的約。這種事情也有。

⑥……一天，在某公司的劇務室，一班同事正鬧聚在那裏談窮。甲說他欠人家多少債，乙說他的房租已積欠幾月，米錢柴錢都付不出。議論紛紜，談的都是窮話，宛如開着談窮比賽會。忽然，一個人插嘴說：「但是我想來想去，總不明白我們爲什麼會變得這樣窮。」語剛完，衆苦笑，一人憂鬱地解釋着說：「公司沒有發工錢呀！」

⑥……那麼，公司爲什麼不發工錢呢？不消說，爲的也是窮。

⑥……年關將到了，是的，一轉瞬就到了，可是影片公司怎樣度過這一關呢？在這年頭兒，市面這麼不景氣，片子又不能賣錢。

⑥……總之，電影界的窮病是相當的沉重的，真不知道用什麼方法和到什麼時候才能「幸占勿藥」，恢復健康呢？

葛泰嘉寶的最後一部作品「春殘夢斷」，係托爾斯泰名作改編。麗都映。

柯達不鬈軟片

柯達不鬈軟片。資格最老。名滿天下。品質精良。成績可靠。感光速度。感色性質。均可滿足通常需要。故一般攝影。用此軟片。頗爲相宜。柯達不鬈軟片。必裝著名黃匣。包卷皆備。尺寸俱全。

美商柯達公司　上海圓明園路一八五號

鄭福蘭清心牛黃丸

治男婦中風　牙關緊閉　言語蹇澀　痰迷心竅　口眼喎邪　手足癱瘓　肢體麻痺　兩目昏眩　顛狂瘋病　心神恍惚　驚怖不寧　痰火喉痹　嘔久吐血　時行瘟疫　腸痛絞痛　小兒急驚　驚癇交作　痰喘氣急　寒熱往來　舟車大吊　仰卧反張　服此丸　息風理氣　清心化痰　定驚悸　安神志

上海總發行三馬路　首都許事街　鎮江艮山門

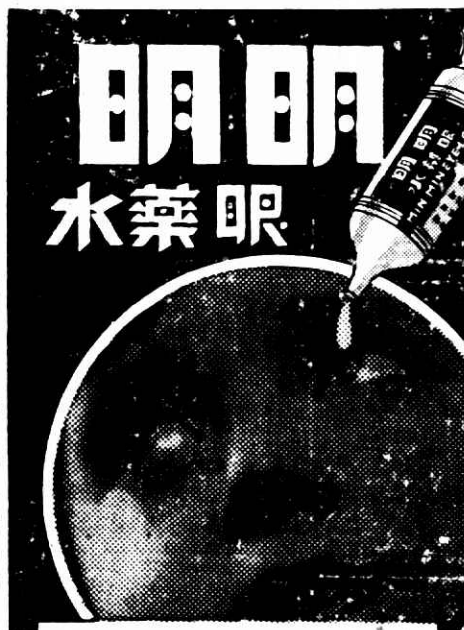

明目眼藥水　每瓶三角

紅腫刺痛　畏光羞明　點此藥水　功效靈驗　瓶式新穎　應用最便　定價低廉　普治眼疾

五洲藥房發行

青年不以學業爲重忽求配偶

施學鈞墮情網一命犧牲

▼施連嚴無子螟蛉依然失望

住法租界麥底安路六十八號亭子內之崑山人施連嚴、六十一歲、前在輪船稽核、象充城隍廟皇義會首、近因年邁賦閒、因乏子嗣、於早年螟蛉一子取名學鈞、承歡膝下、今年已十八歲、學鈞少年英俊、現在中法學校讀書、爲求學業深造、故於晚間在[illegible]大壇某西人所設之英文夜校內讀英文、其父母以

祇此一子抱孫心切

前曾挽媒爲其定婚、乃學鈞下性固執、對於父母主張婚姻概行拒絕、須言自己選擇、父母已忍拂其心意而作罷、與學鈞在夜校求學期內、與同學某女生由友誼而發生戀愛、雙方於本年五月二十七日私行訂立婚約、言明待學鈞畢業之後舉行婚禮、事由學鈞之父母得悉、以

婚姻大事豈同兒戲

須由央媒正式說合、乃於六月間、挽媒向女方家長說親、亦約明待學鈞畢業尚有數年之力方再商議婚事、否則拒絕、學鈞以好事難諧、名譽破烈、且學校畢業之期尚遠、婚無望、悒悒不歡者迄今已數月、詎竟因此而萌厭世之念、於十八日晚上、由夜校放課返家後、吞服毒藥自殺、並

寫絕命書致父母等

告別、睡時通知家人翌日因力之向學校請假休息、囑家人勿驚吵、直至次日午刻、由傭人往喚學鈞起身進午膳、始行發覺、已氣如游絲、當即車送仁濟醫院、不及救治、抵院氣絕身死、報告捕房將屍身舁入驗屍所、昨日報請特一法院由王任檢察官偕同書記官於午刻蒞所、驗明死者施學鈞委係生前服毒身死、向屍父詢問經過、准予具結領屍殮埋、

旅滬寧波富商張延鍾身後

遺產管保人被控

查帳不符認爲蓄意侵吞

謝蓮卿老且病諭令交保

旅滬浙江鄞縣富商張延鍾、在虹口開設恒昌[illegible]機器造船廠、於民國十[illegible]年[illegible]月間、張延鍾急病身故、遺產頗富、當因孤子年幼、由同鄉戚友組織遺產保管委員會、公舉謝蓮卿爲委員長、幫同管理廠內一切產業、委員[illegible]謝蓮卿掌握、去年張吳氏以帳冊各項款多[illegible]、乃委托黃東[illegible]會計師

清算帳目

於同年四月間、始由謝等將遺產業交出、張吳氏乃延[illegible]律師向地方法院刑庭提起自訴、略以被告謝蓮卿[illegible]自肥、利用代管職權、將東[illegible]路產九畝一分五厘[illegible]擅自售賣、據會計師報告、相差六萬九千二百六十[illegible]兩之鉅、且當時工部局因推[illegible]道路、征收土地一畝八分三厘四毫、所付地價、價金六萬六千兩、既未載入帳冊、更不知該數爲何人用去、該地上之建築物[illegible]、年收租金一萬五千餘元之鉅、按理而論、亦應有所收獲、乃帳冊

毫無紀載

究竟被告作何處分、經會計師向被告查詢、又復拒絕、以致自訴人受損甚鉅、姑舉其數額最大者一端而論、該被告已觸刑法第三百四十二條暨同法第三百卅九條等罪、請求究辦、俾欺凌孤弱之刁風得以稍資懲創、並附帶民訴云云、法院據狀後、昨日上午十時、由[illegible]推事特開第二法庭審訊、自訴人張吳氏偕彭項兩律師到案、被告謝蓮卿亦延[illegible]律師辯護、[illegible]

准予坐訊

問官准之、被告謝蓮卿坐[illegible]供稱、今年六十一歲、鎮江人、住[illegible]光裕里愛安坊一號、[illegible]已年老住家休養、查[illegible]故後、組織遺產保管委員會、共有七人、我爲七人之一、問有無保管[illegible]權、答無、問一切由你管理、你應負責任、地[illegible]究賣何所、答[illegible]、我不知道、又要請問[illegible]某、因爲是自訴人之親、問官訊供、以本案尚須傳證、彭律師起稱、本案已訴[illegible]、請求將被告收押或交[illegible]保、問官遂諭被告着交[illegible]安保、並諭兩造律師對於民事部份最妙在外和解、諭渠退庭、

馮氏斷癮救苦金丹

莫爲黑籍冤魂

海京牌

海京純毛床毯

圖案鮮明顏色艷麗舟車旅行

攜帶便利自用送禮

均稱妙品

海京毛織廠上海門市部

四川路五一八八號

灌酒迫立據

婦人訴遺棄

……發生地點有待調查

張子慶供稱早與金寶華斷絕

金屋屢易

鎮江婦人金寶華、年將四十、自與其夫離婚後、落花無主、隨處漂流、廿一年、在某遊戲場與紹興人張子慶邂逅、張即爲色所迷、過從漸密、嗣且賃屋同居、當雙方愛情熱烈之際、張竟書一同居字據給之、聲明決不相棄、倘有食言、願償贍養費、乃邇來彼此

失和

張絕跡不至、該婦處[illegible]、該婦遂延律師向第一特院對張提起遺棄之刑事自訴、昨日午後由馮世德推事開庭傳審、據金寶華訴稱、廿一年五月間、由宋姓介紹與張相識、旋即由張賃屋同居、一切日用之費、概係張供給、四年以來、屢經遷徙、最後居於新閘路鴻翔里六十六號、張每日必歸、詎至陰曆五月廿八日忽一去不來、

嗣悉

其因與女傭阿寶已互相戀愛、故預先設詞將衣服等物陸續取去、迨衣物取盡、方始絕跡、但我之私蓄亦被化用無餘、現我由所領之男女兩孩、均無法維持生活等語、質之被告供稱、自與原告相識、時常往其家、並每月給與二十元、至去年十一月、遂與斷絕、十二月復被[illegible]往、以酒將我

灌醉

、迫書字據、當時因恐嚇故祇得立據以求脫身云云、馮推事以兩造在華租兩界均曾賃屋同居、而所控遺棄事實、究在華界發生抑在租界發生、須詳予調查、遂諭改期再訊

駐滬美總領

克寧瀚昨歸國

美國駐滬總領事克寧瀚、退休歸國、業於昨日下午二時二十分由南京路外灘碼頭、乘美海軍小艇渡浦、登大來公司之林肯總統號輪、於今日清晨啓椗離滬、當時到碼頭歡送者、計有本市市長吳鐵城、代表市府[illegible]俞鴻鈞、[illegible]鄭萊、外交部駐[illegible]辦事處長余銘、駐華美按察使[illegible]米克、美海軍陸戰隊司令[illegible]蒙、代理美總領事台維斯、美[illegible]代表富[illegible]克林、[illegible]挪威駐[illegible]總領事[illegible]、[illegible]總領事[illegible]白利、[illegible]尼克、英總領事[illegible]伏、德總領事[illegible]克里勃、法總領事[illegible]、瑞士總領事[illegible]規士、[illegible]總領事愛爾賓斯等、駐滬各國領事以及[illegible]氏在滬親友等、約共百餘人、此外並有美海軍陸戰隊[illegible]樂隊各一隊、在碼頭列隊奏[illegible]致敬、

美總領事克寧瀚與吳市長握別時之影　（啓昌攝）

磨坊街死灰復燃

焚燬過街樓

法租界火輪磨坊街三十二號、爲江北人桑金道（三十七歲）開設之妓院、專接下等外國狎客、前（十九）晚[illegible]時、因樓上房間火油爐打翻、以致起火、救火會聞警、立驅皮帶車到場灌救、奈火勢猛烈、延燒比鄰三十號張順記飯店及二十六號煤紙店等、至十時二十分鐘始行灌熄、詎至昨（二十）晨一二時許、餘燼未熄、死灰復燃、將三十弄過街樓燒去、由留待火場之皮帶車救熄、

通錢莊倒閉案

經理交保

南通訊、通城[illegible]大街同源錢莊倒閉、經理[illegible]在[illegible]被捕、[illegible]股東向法院[illegible]刑庭於[illegible]審、十九日開審、股東[illegible]介人[illegible]另[illegible]一戶、去年[illegible]八十六[illegible]年、亦有四千六百二十八元、係何種性質、訊供、此乃錢莊[illegible]、[illegible]客人[illegible]結、各股東大[illegible]、[illegible]可在外進行和解、[illegible]交[illegible]保、

麗華公司　大減價

四樓商場
綢紗袴料每條八角半
眞絲綢紗男袍料　每件特價四元

煙草部
百支船王郎地厘雪茄每箱三元
五十支木盒可羅那雪茄　每箱四元
凡購雪茄煙一盒　送五十支小航空香煙一聽

綢緞部
鐵機綢紗　每尺三角六分　買一尺送一尺
送禮盛澤紡每疋七元

洋羅部
抱勃林西裝雨衣每件四元
英國棉毛女袴每條九角半
維也納內衣每件七角半
羊毛手套每雙四角
全絲方圍巾每條一元半

兒童飛機帽每頂六角　隨贈飛機一架

罐頭部
五磅上等祁門茶每箱五元
五磅美國葡萄乾每箱二元四角半
白帽蛋每磅特價七角半

玩物部
德英國活動玩具數十種特價外再打八折
活動眼睛洋囡囡每只一元二角半
凡本部貨品另有精美贈品奉送

冬節禮品

舶爾麻爾香烟

最高貴的禮物　又美麗又精緻

五十支裝　六角五分　各大煙店　均有出售

英國羅此門廠出品

中國總經理　上海福和煙公司

南京路一六五號　電話一二二四五

逸園　亞爾培路

今晚八時半起賽及明日下午二時半起賽

下期大賽　星期四（十二月念六日）下午二時半起賽

電話八二〇七二　四　五

名不虛傳！

數十年來兜安氏藥膏始終最佳　皮病而用劣藥以致轉劇或釀成惡性者往往有之欲免此虞而求速愈當用兜安氏馳名藥膏以青乃皮病最佳藥品質效超羣盛譽久馳功蝕奇毒消腫止痛生肌負兩癬疱凡屬皮病無不立愈兒童嬌嫩允應採此

各大藥房均有出售

上海兜安氏西藥公司

妹妹霜

上海太和大藥房出品

品質珍貴，香味幽雅，功能去斑除皺，常用此霜，嫩面護肌，長駐嬌顏。

分售處：各埠分店

富商女長大歸宗興訟

楊紹臣被控妨害家庭

十六年養育捨不得離開

孫楊氏聲稱不要賠償 只要人

住法租界貝勒路四十四號廣東人楊紹臣、今年四十九歲、早年經營某種事業起家、時資數十萬、近來改營紗花實業生意、與被住居公共租界楊樹浦平涼路二百八十六號蘇州婦人孫楊氏（四十一歲）延律師代理具狀於第二法院刑庭、自訴妨害家庭、請求訊究、并附帶民訴、請求判令交還女兒孫杏珍（今年十六歲）一情、據起訴狀稱、被告只重生男不重女、於民國九年五月間、將其生甫十一朝之女兒、經人介紹交與、自訴人自知因病不能生育、終年膝下、時以爲憾、得悉前情、欣然向被告乞養此女、由自訴人延聘何飛律師署名證明、自後撫之如己出、迄今十六載如一日、計自血抱至今、給以多病、倍極艱辛、

長而慧更增寵愛

故自甘艱辛、而不令養女杏珍稍有不適、且爲之讀書識字、爲之來泰山之靠、一身如望託命於斯、誰知被告心懷叵測、在十八年間、即令女至其家、誘以虛榮、所幸自訴人待之優厚、母女之情、初未被其誘惑、年來杏珍智識漸開、抑復知書識字、深明大義、反將其生父誘惑之種種方法、盡白於自訴人之前、感愧之餘、益覺情同骨肉、被自血抱至今、以留紀念、影形不離左右、而被告竟以自訴人

心血結晶重大犧牲

爲彼作育兒女牛馬、突於本年十一月十六日下午八時、由被告自駕汽車、將養女杏珍強去藏匿、自訴人日失掌珠、若癡若狂、自投捕房報告、并赴被告家中探詢、竟稱未來、隨得被告通知、謂杏珍於十一月十六日夜自首捕房、交其生父、女現經中西探目送來、自訴人得悉、

一痛幾絕

旋經遞訊各捕房、並無其事、顯係被告誘去、自訴人雖不及其生父之巨富、而一日三餐倘堪溫飽、烏鴉有反哺之義、貓犬尚有忠主之心、人非禽獸、豈能昧煞天良、竟被虛榮所誘惑、現經自訴人查悉、現匿其家、屢經函索無效、故依刑法二四〇條起訴云云、法院據狀、昨日上午十時半、由邱推事票傳兩造在刑二庭審訊、自訴人孫楊氏偕律師到案供述前情、請求訊辦、諭令被告交還女兒、被告楊紹臣供、女兒杏珍是我所生、因

八字不好有沖剋

故於十一朝過繼孫楊氏、上月十六日夜間由老閘捕房姓管的包探來說、你女兒在外爲何不領回去、被人譏嘲迫充舞女作娼、她領我女兒、應當好好扶養、不應將女孩當作搖錢樹、故我將女領回、繼訊女孩供、名叫楊杏珍、十六歲、住貝勒路四十四號父親家內、問●你是否由孫楊氏養大的、答●是、問●孫楊氏既然養到你這樣大、緣何要回到自己家去、答●因聽得別人說起要我充作舞女、問●你是否因孫楊氏不及爾父富有、爲困苦要回到父家嗎、答●并聽見要叫我做舞女、故回去的、末又據自訴人稱、杏珍並未到過捕房去、我曾查詢過、且杏珍走後、亦報過捕房、女兒回去、純由其父教唆、因伊父出入有

汽車代步保鑣護衛

故忍心將我十六年養育之恩拋棄、跑回生父處、欲享受富貴、官對氏謂、叫她父給你幾個錢好麼、況你要女兒、將來出嫁亦要錢陪嫁的、氏答、我一生爲一個人、錢我不要、況我今年已四十一歲、再生養亦來不及了、庭上核供、諭本案須向老閘捕房吊卷查核、改期卅一日上午再訊、

中山路發現負傷之男屍

滬西中山路王家弄北鐵道旁、前晚九時許、發現一被害男屍、年約三十左右、身穿月白布衫、黑布棉襖、內襯白布褂、元色布棉褲、黑布帶紮腿、足着黑布鞋、面部左眉梢右目右頰右頸後腦等處、共有刀傷六處、當時由駐該處之保安隊士兵發見、通知曹家渡分公安局、派員馳往查勘、見死者頭東脚西、檢視身上、僅有松香質煙嘴一隻、餘無他物、隨飭地甲於昨日下午報由法院、委派檢察官蒞場驗明、查無家屬、諭地保收殮、並飭緝凶究辦、

徐州站查獲大宗紅丸

◎徐州二十日電、津浦路駐徐警務段今午在平滬車到徐時、查獲大批紅丸、計五十八袋、重一千六百五十兩、毒販三名均就獲、供係洛陽人、由津運往豫陝銷售者、已解津浦警備部訊辦、

◎徐州二十日電、津浦路徐州警務段、二十日午查得滬平通車旅客史順堂・王俊岑・張希生三名、携帶行李、擬在隴海車西去、查獲紅白丸九十八包、計重百餘斤、據供由津購來、向豫西出售、該段即將人贓轉交警備司令部法辦、

關門生煤爐

兩小工中毒

一死一命危

山東人曹富貺、年四十六、在華成煙公司爲小工、與同事曹士芳（三十歲、湖北人）同租滬山路二百七十三號亭子間爲居住、前晚二人放工返家、燃一煤球爐置於房中取煖、未幾二人相繼熟睡、未將爐火熄去、而房門緊閉、煤氣無由宣洩、致兩人先後中毒、至昨晨八時、另一同事因見二人過上工時間、猶未到來、故抽暇前往呼喚、詎抵其室、見房門緊閉、久呼不應、推門入視、則兩人均已昏迷、房中滿是煤氣、知已中毒、急報捕房將兩人車送同仁醫院求治、曹庭富因受毒已深、未及抵院、已氣絕斃命、曹士芳則正救治、性命亦危、

女教員痛恨父執

指有「不端行爲」 誹謗

被告方面承認規誡有之 當庭判胡亞翹無罪

向爲小學女教員之朱坶人芷蓉卿（卅九歲）、近延徐鄭裕律師向地方法院刑庭自訴被告胡亞翹加誹謗、請求依法處罰、并附帶民訴、請求被告賠償損害七千二百元、具訴略謂自訴人歷任公私立小學教員、本年十月廿六日、自訴人及自訴人之胞弟先後發被告胡亞翹函件、指自訴人與伊子胡佑昌在大東舞場跳舞、有不端行爲、實屬毀損名譽、任意誹謗、實犯刑法誹謗罪云云、昨日下午二時、由吳推事開庭審訊、雙方均未到、各委律師出庭、自訴人之律師陳述自訴意旨、大都被告律師答辯稱、被告胡亞翹現年八十二歲、住浦東陳家行、與自訴人之父爲多年老友、信中規誡有之、並無誹謗事實、問官核詞、當庭判決胡亞翹無罪、自訴駁回、

結婚目的在金錢

少婦徐慧瑛嫁後財盡遭棄

張燊榮至今蹤跡不明 要求離婚一造辯論

現住大德路四十七弄七號當車少婦徐慧瑛、廿八歲、父在漢口經商、於民國廿一年與同鄉新會人張燊榮（今年卅九歲）結婚、張前在粵約翰大學畢業、出洋留學、返國後、曾在滬寧鐵路任事、退職後、改充教員、與徐結婚後、不事生產、僅居法租界金神父路某里別墅卅一號、本年八月廿四日、張燊榮離家出走、迄今蹤跡不明、其結婚目的在金錢、今見私蓄已罄、已被化用殆盡、即拋棄不顧、乃延律師具狀、法院民庭訴請判決離異、法院據狀、於十月八日一度傳訊、因被告不到、改期令調查、被告住址不明、請求法院公示送達、昨日由李推事在民七庭續訊、被告仍未到案、僅原告偕律師到庭候訊、請求准予一造辯論、判決被告於八月廿四日擅自離家、迄已四月、住在何處、並無音訊、并將其結婚目的、在於騙取錢財、業經原告與證人等供明、請依民法一〇五二條第二●五兩款規定判決准予離婚云云、庭上核詞、宣告終結、定廿五日下午二時宣判、

林肯路白晝行刦一匪獲

蠟燭裝作手鎗

住滬西林肯路（即林肯路）二二六號之甬人朱阿芳、廿九歲、在周家橋大勝漂煉廠作工、昨晨十時許、其家突來盜匪兩名、各以洋蠟燭外裹黑布、充作手槍、向朱恐嚇、將朱及其妻用繩綑綁、然後刦取朱妻手上所戴金戒兩隻、暨衣袋中國幣兩元小洋八角、銅元一百枚、正圖入室搜索、適有周家橋保衛團第二隊團員五名、巡邏經過、察悉朱家有盜、乃入內捕拿、一盜被其兔脫、一盜則遭擒獲帶隊、抄出原贓金戒兩隻、訊據供名王金生、卅歲、海門人、住中山路中山里八號、脫逃之同黨、名倪紀林、今日係由倪約伊來刦朱家、該隊當將人贓並解公安局訊辦、

夫婦中毒

住揚州路四一五號之甬人趙林生（卅五歲）、昨晨十時許、因燃煤球爐一隻、於房中與其妻吳氏（卅歲）閉爐取暖、詎至十一時許、忽中煤毒、夫婦同時暈倒爐畔、當經同居發覺、報告捕房、派救護車至、將趙夫婦飛送醫院救治、幸中毒不重、經施救後、隨即甦醒、

中毒復起火

小工幸遇救

閘北廣肇路底、有江北貧民、在該處蓋搭草棚居住、住戶中有爲小工之江北人袁某、前晚臨時生一煤爐、迨昨晨一時餘、另一小工行經袁某草棚門前、見有濃煙冒出、該小工即喚起附近居民、將門打開、發覺袁已中煤毒、倒臥不起、而爐火已延及他物、當即撲滅、並將袁車送新民路普善醫院救治、

租界兩起刦案

昨日下午二時四十分、西藏路八弄四十九號突來盜匪八人、二執手槍、闖入內室、恐嚇事主、禁勿聲張、刦去現鈔首飾價洋七百餘元、事後投報老閘捕房請緝、又昨晚七時、寓東新橋撫州路三民坊二十一號、侵入盜匪二人、一執手槍、刦去現鈔首飾價洋一百元、

天然飯店中自縊之女客

誤於情 出下策

長安路長壽坊查無昧良的黃子祺

◇◇…全靠黃某無依無靠

無錫女子嚴美珍、廿五歲、於本月十八日晚七時許、獨自一人赴芝罘路六十八號天然旅社、化名黃梅楨、開二百廿四號房間居住、迨至翌日午前、經該旅社茶役白煥生發現嚴女已在室內門後投繯自縊、當報該管老閘捕房、召救護車到來、送往廣仁醫院、醫治罔效、旋即殞命、並經該捕房飭派華探目龐玉堂前往調查之下、當在死者臥處查獲遺書一通、略謂幼失怙恃、於十八歲時由原籍來滬、後即入大東煙廠充作女工、嗣積有現金百餘元、與一黃子祺者結識、同居於新閘橋長安路長壽坊二號、茲所積金錢均被黃耗用、而黃忽與另一女子姘識、竟一去不返、致生活難以維持、既無親戚、又乏友朋照顧、遂出此下策等語、探遂按址赴長壽坊二號調查該處居戶、並不承認、乃將屍舁入斐倫路驗屍所、昨晨由第一特院委派唐檢察官蒞所驗明屍體屬實、遂諭驗得死者嚴美珍（即黃梅楨）、女性、委係生前自縊身死、屍交普善山莊收殮、

茶館裏拘獲大批賭徒

邑廟警察所所長劉雲舫偵悉豫園路某茶館中、有人聚賭、當於日前午後七時、當經派官警玉璋率同警長王振等化裝混充吃客入內、捕獲賭頭胡厚德・賭客邵茂生・孫恒美・孫志榮・胡松海・胡洪安・汪阿二・邵藹興・邵志貴・陳大之・程裕品・周照明・胡吉祥・許德清・張金寶・胡玉斌・洪玉二・邵文廣・胡德炳・陳忠全・邱雲盛・邵進任・葛杜榮・康桂元・胡莊桃・張阿毅・胡文芳・程根寶等二十八名、抄獲麻雀牌九牌一付、木骨賭具一只、及賭洋等一併帶所請究、經劉所長訊後、判一併解局法辦、

拒捕傷人之三盜

供係王蹺脚起意

嘉興路捕房華探長邵長明・探目張阿勝前日下午四時十五分、在嘉興路一帶搜查行人、見有崑山人錢金才・蘇州人郭金泉・王金奎三人、形跡可疑、喝令停步、詎錢從奉天路逃逸飛奔、探從與之二號華捕在後追捕、錢向探射擊四彈、結果仍被擒獲、當時流彈傷及行人陳貴揚腹部、送醫院醫治、郭王二犯連同手槍一支、子彈八粒、一併帶入捕房、而錢左手臂亦受彈傷、昨晨解送第一特院、工部局律師張師竹起稱、查若輩是時擬往東嘉興路三〇四弄十七號搶劫某甲財物、該盜供係王蹺脚所起意、當將人犯一併收押、改期令明再核、

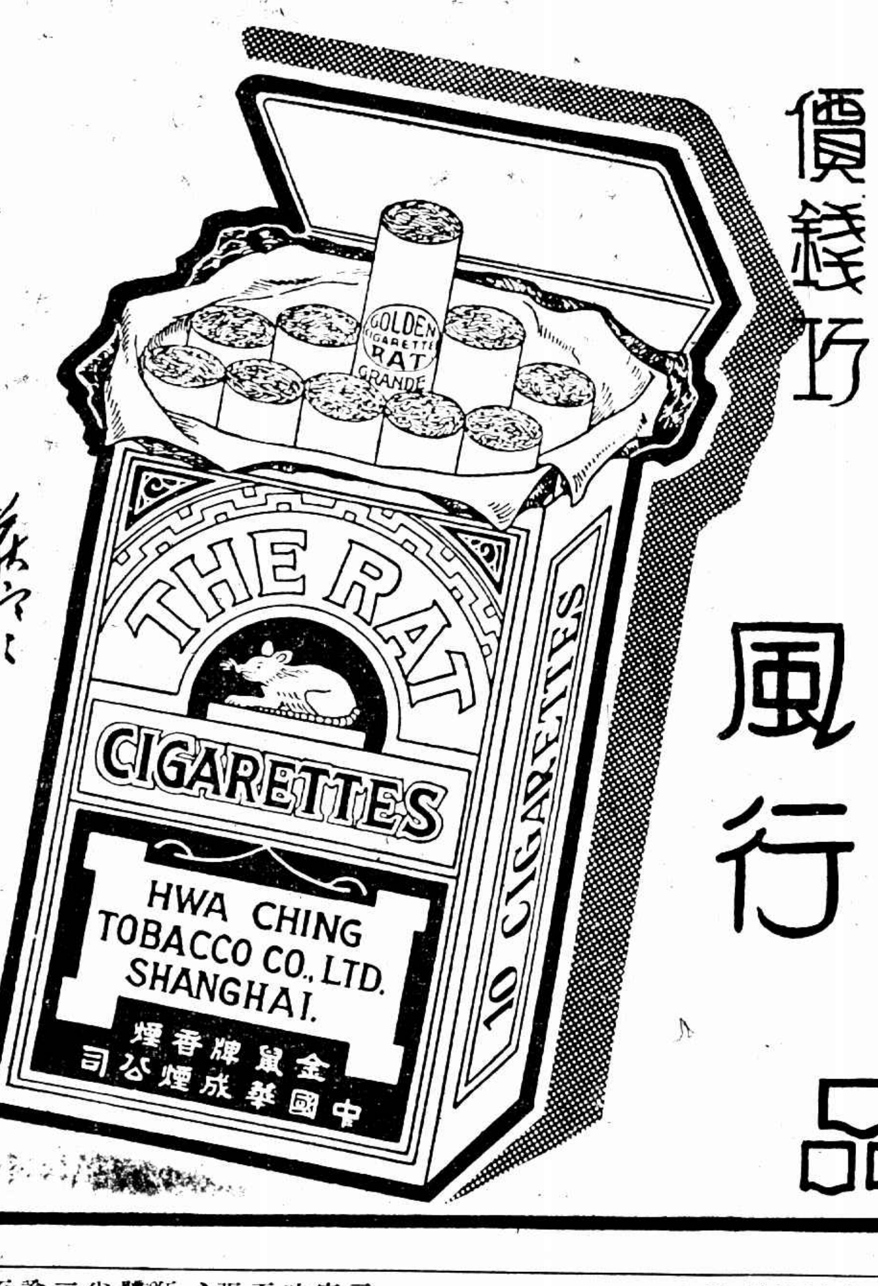
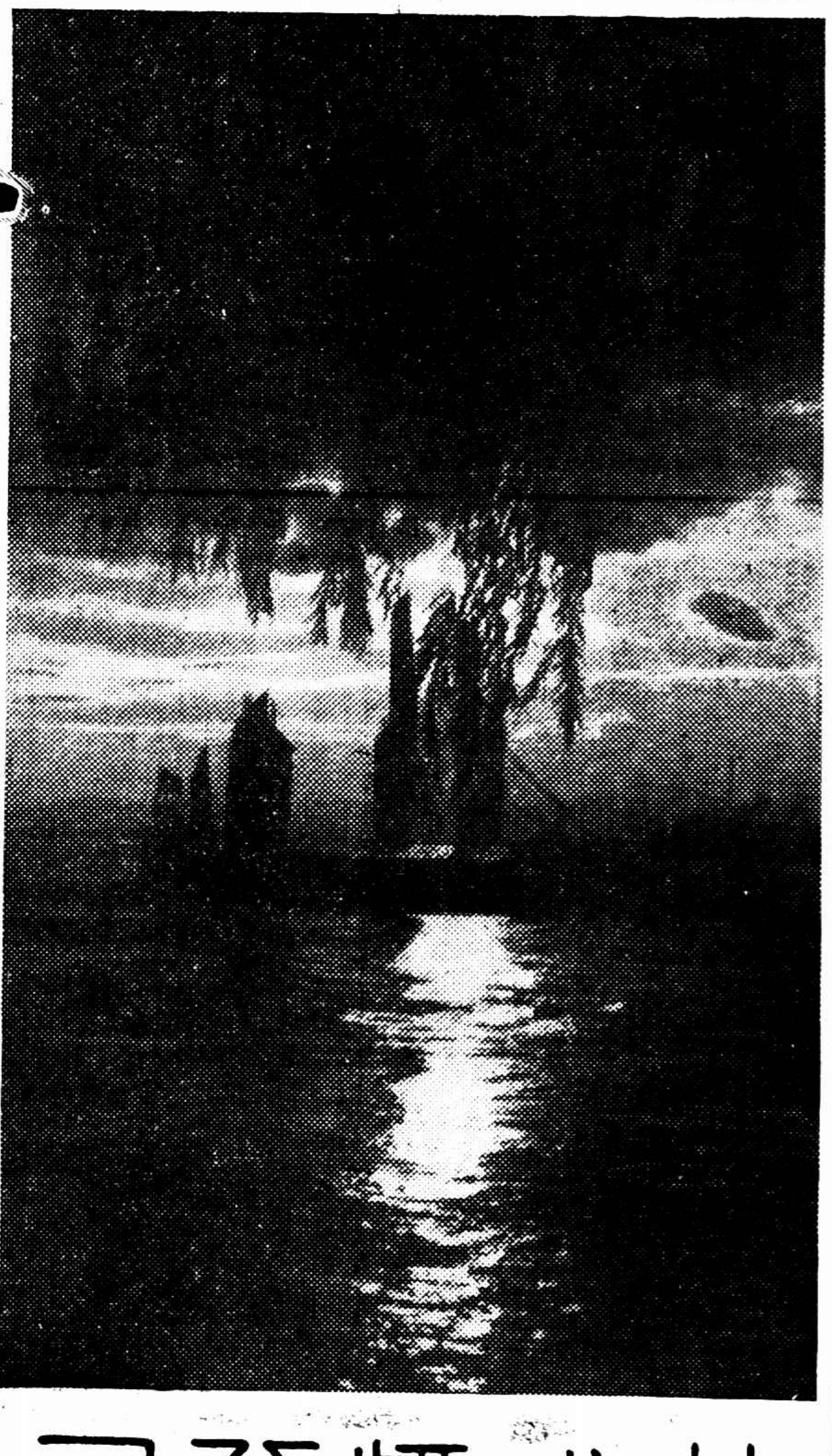
金鼠牌
煙味好
價錢巧
全國風行
華成煙公司出品

滬日水兵被殺案

租界亦增賞緝兇

日人駐滬海軍特別陸戰隊一等兵中山秀雄、於十一月九日下午九時許、行經北四川路狹窄安路越界築路地方、突被人狙擊致死、租界當局由警務處特派員偵緝、迄今一月有餘、尚無線索可尋、此案關係重大、故經議決增加懸賞金額一千元、共爲三千元、凡能報告確實消息、因而破案者、即可領賞、此項懸賞布告、於二十日起在各馬路及公共租界各處張貼、

黎工佽傷重死

香港廿日電、工商晚報編輯黎工佽於十六日、因徒被暴受傷入院、二十日九時傷勢轉劇、施救罔效、病殁長逝、遺老母妻女子女各一、

債台高築蹈海

寧波訊、寧紹公司新寧紹輪十八日由滬來甬、前大艙茶房胡阿林、戴宗友處、有一男搭客、名葉阿章、年二十一、鄞縣梅墟鎮人、現在上海沈家灣充漆匠、同行有其胞姊胞弟、人當夜十一時餘、該輪行抵吳淞洋面時、與其胞姊同往三等廁所、停在前、其姊後隨、詎離約有數步、忽行抵船邊、突然縱身竄出、扞投海自殺、其姊呼救、該輪即停駛施救、業已無及、

陝發現漢錢模型

西安二十日電、隴海路西咸段三橋附近、因掘土發現漢代五銖錢之模型及銅鉛模型、按漢時之造幣廠、或即設於該處、又鄠縣築堡發現唐姜嫄公劉廟碑一方、字跡清楚、惟漸爲…、現存於縣府、

貧困失和

情侶同投河

無錫人葉阿炳、年三十五、前業銅匠、其姘婦吳氏、年二十七、亦無錫人、同居於新疆路華興坊九號、吳氏近因阿炳失業、度日維艱、故時與阿炳發生口角、昨日兩人又以細故爭吵、吳氏聲言出外爲傭、阿炳不許、吳氏負氣而出、阿炳即跟蹤氏後、詎吳氏走至新垃圾橋、突然一躍投河、阿炳情急、亦繼之躍下、希圖同盡、經匯司捕房七百九十九號華捕查見、設法將兩人救起、帶入捕房發落、

杜家聲案開庭

否認勒索

◎南京二十日電、滬檢察官杜家聲案、二十日首都法院公開審訊、杜對滬麵粉交易所商人黃蔭棠控告勒索六千元保證金事、絕對否認、嗣由原告陳述前情經過、結果定期再訊、

油車碼頭破獲烟窟

南市油車碼頭、昨日破獲燕子窠、當場捉獲無照烟客浦東人沈生關（三十六歲）上海人朱和尚（三十一歲）兩名、連同該烟窟主常熟人陳阿寶（五十九歲）並抄出烟槍烟燈烟具等件、一併押往董家渡警察所訊核、

小孩誤食樟腦

十三歲小孩徐常喜、家居滬西愚園路七百五十弄七號、昨日下午六時、忽然嘔吐不止、經家人送往醫院醫治、斷爲誤服樟腦性之毒物、惟生命可無礙、

杭州華洋旅館 閣客暴斃

杭州訊、杭市羊市路華洋旅館、本月十三日來一青年旅客、自稱張一飛、二十八歲、江西瀏陽人、寄寓以後、舉止濶綽、不時獨雇汽車、出外遊玩、至十六日中午、茶房發覺張已死在房中、經檢查後、房內僅發現阿司匹靈一瓶、祇剩十三片、驗視屍體、似爲中毒而死、死者尚遺皮箱一只、鈔洋三十三元、經檢察官檢視、論令棺殮、候再調查、詎至昨（二十）日忽有人尋至該旅社、詢死者姓名狀貌後、謂係其友人張某、家住南京、有家產二十餘萬、彼有一妻一妾、平時有神經病、時發時愈、此次離家出走、爲日已多、不知何往、詎竟在此自殺、言時頗爲傷感、當由旅社領報法院後、要求留棺待領、一面馳赴南京、報告張之家屬、

生理上關係

少婦欲離異

本邑第一區漕涇鄉高家村居民倪福生（二十二歲）、於本年陰曆四月初十日與青浦縣某村閨女夏杜秀（二十三歲）結婚、同房已有十月、因患陽萎、有妨女子終身幸福、夏杜秀不得已、昨日（二十）上午到第七區區公所、要求離婚、區長朱大濤因倪福生是否有病、不能斷定、特行備文、派區丁於下午六時、將倪夏夫婦兩人、解送地方法院檢察處、請求檢驗、再行核辦、

今晚中國籃球房熱鬧

八時一刻精彩戲開場

良華五虎戰麥令

流光如水又別一年凡我球迷皆宜括目
洛克深居高蹈麥令攻力減少可以卜勝

名震全國之天津良華籃球隊、於前晨由朱海北氏率領來滬、一行十五人、俱係全國有數人材、各個球藝、滬上人仕諒已洞悉、無用介紹、此次良華隊中之五虎、全部同行、無一或缺、故實力之雄厚、無以復加、今日晚八時一刻與西人麥令斯作戰於中國籃球房、麥令斯在上海、除海賊之外、稱雄一時、本屆西聯中雖一度敗於協興、然比較甚爲接近、實力依舊可觀、且兩年前曾擊敗五虎、故此次良華之來滬、抱有力雪前恥之決心、屆時劇烈之戰爭與精彩之表演、當可預料、裁判員張國勳・張彼得、入場券一律半元、玆錄雙方隊員如下、

良華隊 張景實・唐寶堃・沈聿恭・徐兆熊・王有才・劉振元・李震中・吳必顯・尹鴻祥・尹煥文・王世富・王振倫・朱文極・

麥令斯 葛文斯基・勃萊斯・墨非・格立芬・寨物・達納東松・史脫史・愛勃特克・祥生・忽脫

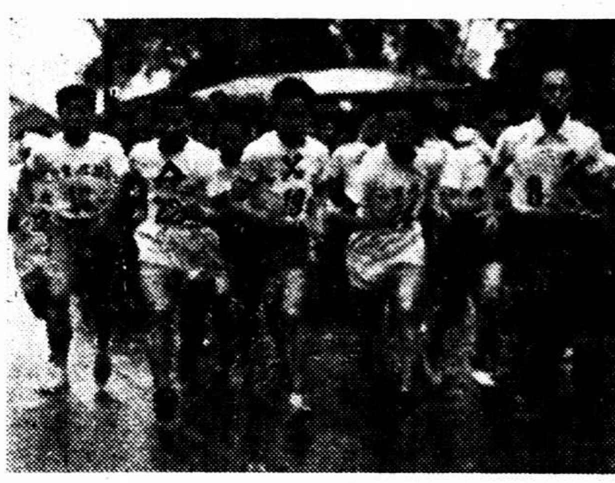

中校越野跑・(△)第一復實朱文章・(×)第二復實鄭鏞（有德攝）

中校越野冠軍復實隊（有德攝）

今日西聯足球

乙組優游遇英海軍於中園

國際杯開始

法對葡 德對英

明日中華戰俄國

卡爾薩對維鐵士	戊組	臘克斯	透勒
維華隊對鐵路隊	戊組	虹口三	張志仁
法國隊對葡萄牙	國際杯	逸園	倍能
	巡邊員	魯濱遜	飛氏
德國隊對英格蘭	國際杯	跑馬廳	辛克萊
震旦隊對同文隊	紫金杯	震旦場	法地也夫
優游乙對英海軍	乙組	中園	馬立斯
西商乙對臘克斯	乙組	跑馬廳	漱勤納
聖芳濟對東華乙	乙組	膠州園	羅傑士
初級會對衛生隊	丙組	跑馬廳	海爾
薩伐亞對公聯隊	丁組	虹口一	雷顏士
星光隊對猶太隊	丁組	虹口二	吳守衛

一場友誼足球

東華戰聖芳濟

下午三時在中園會師

東華足球隊、本屆出馬以來、除曾一度見絀於葡萄牙外、均凱奏凱歌、今日下午三時、爲操練兵將起見、特約聖芳濟足球隊、會合於中園、東華以甲乙混合隊應付之、必有可觀

關洪安 陳公園 黃錫[illegible] 馮念[illegible] 李寶龍 周光中 徐亞[illegible] 馮念漢 呂炳浩 鄧光華 張金[illegible] 陳肇[illegible]

江大足球

光華戰復旦

下午二時半在復旦球場
論雙方實力半斤與八兩

江南各大學體協會主辦之江大足球錦標賽、今日下午二時半光華遇復旦於復旦球場、兩隊實力、半斤八兩、屆時雙方必出全力以競爭也、裁判沈回春、陣容如下、

光華大學 陳志傑 甄德銘 趙鵬士 李樹凱 石城 周武龍 鄧瑞霖 [illegible] 蔣祥 蕭啟昭 翁拱北

復旦大學 周善云 張容 闞尚安 余傳汛 戴一安 錢啟雄 程式昌 方[illegible]琳 龔子文 李昌嚴 劉承瀚

時報 京滬 滬杭甬 路客車時刻表

（中華民國二十四年十二月二十一日起實行）

京滬線 上行車

下行車

滬杭線 下行車

上行車

曹甬段 下行車

上行車

[illegible]

京滬・滬杭甬・兩路火車

新訂時刻表

今日實行

增駛區間特快車及快車 淞滬支線增售二等票

京滬滬杭甬兩路局爲縮短行車時間、增進運輸效率、業經擬具更改行車時刻表、呈由鐵道部核准、由今日上午一時起實行、除淞滬平特快通車及滬翔段滬淞段仍照原來時刻開行外、其曹甬段將二五四次車提早九分、第二五七次亦提早五分、京滬特別快車較現行減縮半小時、其餘慢車客車等均依次縮短、

派員察看 該局以新時刻實行之初、難免沿站旅客不能明悉、無形發生擁擠、影響行車準點甚大、日前除由車務處通告各站外、工路警愼重注意外、該處處長蕭衛國、決定二十一日起至本月底止、親自偕同副處長、車務處車務段長・運輸課調度股長・行車股主任等出發、分赴沿線各站察看、對於行車員工、予以指示、

增售二等 此外於淞滬支線之客車、亦定於二十一日起、除三民路站外、各站間一律增售二等客票、其票價均按照原定三等客票價增加一倍、

加掛貨車 並悉該局爲便利貨商運輸起見、定自明年元日起、京閘間加掛直達沿途零担貨車、每日一輛、必要時增加、凡由京平閘者附掛於京滬線之八〇五〇一次及滬杭線之八〇一次車、由閘至京者、附掛於滬杭線之八〇二次及京滬線之五〇二次車、

沿站收郵 關於收發旅客快遞郵件、該局亦決定明年元日起實行、在各大站之公用電話旁添設收發處一所、凡八時以後郵局停止收寄之快郵、可直接送至該站收發外、彈給收票

車行更快

中校越野三角聯盟

復實雙獨贏

民立臨陣脫逃直至三時許開賽
朱文章飛步奪鼇頭

一年一度之中體聯主辦之中校越野賽跑、昨日在海格路復旦附中舉行、本預定爲光華、復中、復實、民立四校、而民立臨陣脫逃、結果、實行在起點開步者、祇得光華等三校而已、賽員二十六人、鰲頭獨佔者、爲復實朱文章氏、成績七四分十秒、冠蓋群雄、團體第一、亦歸該校、光華亞軍、復中忝爲地主、恭叨末座、

望穿秋水 有約不來 賽前早出通告、擺於二十日下午二時正起步、風雨不更、記者準時驅車而往、則蕩蕩祇見白線一道、橫亘於復中門首、不見一人、及入內、始知復實、光華、復中、三校健兒早已報到、在體育部中、等候民立一隊開到、然後成賽、良久、消息全無、主辦人員、急以電話通知該校、詎忽而拒絕參加、忽而即將出發、使等候者、陷入五里霧中、舉行、又恐其來、否則、又恐客氣、終於擬采果

▲本文未完轉載第七版▼

滬市大中學生徹夜步行

五千餘人黎明抵市府

衝寒冒雨請願

市長答覆圓滿派車送學生回校
南市各校學生遊行秩序良好
愛國運動總表示後照常上課

上海學生愛國運動開始以來、經各有關係方面、共同防範危險爆動、以免逸出範圍、所以一切行動均守秩序、自十九日下午二時、復旦大學學生請願團向市府請願後、暨南等各大中學生五千餘人、於前晚徹夜出發、長途步行赴市府請願、南市方面各中學生亦作環城遊行、本市學生經此愛國運動總表示後、今日起仍照常上課、玆分誌詳情如次、

五千餘人集合交大 前日下午二時、本市各大中學生、已有愛國運動總表示之準備、除復旦大學生逕由江灣赴市府請願、已誌昨報外、同時暨南大學及暨南附中亦於是日下午二時、由眞如出發、沿中山路、會合大夏大學、大夏附中、光華大學、光華附中、至交通大學總集合、時已下午四時許、交、附近如稅專、正風、南洋模範、復旦附中、亦相繼會集、卽在交大開會、一致決議、連夜赴市府請願、乃卽推舉主席團領導、於當晚九時許、由交大排隊出發、

漏夜長途步行抵府 由交大出發、經中山路水電路江灣一帶、如持

▲本文未完轉入第八版▼

察東事仍在談判中

冀東問題亦正與日方接洽

◎北平二十日路透社電、中國當局仍在此與日軍領袖談判察東事件、聞已略獲進步、惟內容未悉、◎北平二十日中央社電、察東問題、正由冀察政委會派員與日方接洽中、目前進行尚稱順利、可望得合理之解決、察東問題刻尙安靜、預料亦不致冉有其他異動、◎張家口二十日中央社電、張自忠二十日午後四時出平返張、聞察東事件、在平交涉、已有端倪、◎張家口二十日電、沽源縣長郭育懋、二十日來張謁張自忠、陳述沽源事變經過詳情、

與土肥原接洽冀東事 北平二十日路透社電、華方人員對取銷冀東政府事、現稍抱樂觀、今日當局又與土肥原晤談、聞華方表示如殷汝耕能自動取消自治會、則冀察政務會可轉請中央撤銷共通緝令、聞土氏已允考慮此事、土已偕多田赴津、明日可返平、

宋哲元派員接收冀省府

商震定今日赴豫就職

◎保定二十日電、宋哲元因商震急待交代、赴豫就職、特由冀察政委會派秘書長魏鑑田、民廳張吉墉、財廳賈玉璋、保安處張允榮等先來接收、再候中央明令發表、魏等二十日晨十時到保、張允榮、下午二時亦到、商定廿一日開始接收、商、因宋哲元已派人來保接收、定廿一日赴豫就新職、車已備妥、冀省府交接事、派前秘書長鄭燧昌負責辦理、

冀各廳長新人選 保定二十日中央社電、宋哲元派秘書長魏鑑田等來保代表接收省府及各廳處、記者午訪魏、據談、省府秘書處及民財兩廳定二十一日晨同時接收、不舉行儀式、繼續辦公、候宋定期前來就職、聞宋二三日內可來、各廳[illegible]除民廳張吉墉、財廳賈玉璋已同來外、建廳定[illegible]定章、但[illegible]因年老、在謙辭中、教廳宋盼何基鴻繼任、其他各[illegible]人選未定、該兩廳將緩接收、

日使有吉訪張外長

詢外交方針

◎南京二十日中央社電、日本有吉大使、二十日下午五時半、偕有野秘書、到外部訪晤外長張群、寒暄後、有吉詢及我國外交方針、張部長根據國民政府外交方針、詳加解釋、闡明彼此外交上之立場、並談及今後應如何改善兩國關係、至七時半、有吉遂興辭而退、

◎南京二十日電、日參事若杉、二十一日到京、訪張外長道賀、越半小時辭出、

有吉今晨返滬 南京廿日電、日大使有吉來京、向蔣院長及張外長致賀、並於二十日下午五時半再訪張群、晤談一切、已事畢、定二十日晚偕輔佐官有野乘夜車赴滬、

唐灤地震

◎天津二十日電、唐山灤縣十九日晨三時地震、歷二分鐘、無重大損害、

施小姐孫公子均已進行上訴

◎天津二十日電、施劍翹殺孫案、施上訴狀由辯護律師胡學騫携平、與余棨昌修改、孫家震聲請上訴狀、二十日呈地檢處、列舉五點、指施並非自首、謂施獄中賦詩標榜、係因自首而犯罪、原判量刑似未注意犯罪之動機及犯後之態度、

美財長一再聲明

美現仍無日不購銀

地點頗多爲人所不及料

◎華盛頓十九日路透社電、美財長摩根索今日再聲明、美財部現仍購銀、但未言在何處購之、摩氏聲稱、本星期中美無日不購銀、而購銀之地點頗多、爲人所不及料云、至於向私人收買、抑向政府收買、則摩氏不願言之、摩氏又謂倫敦雖無購主、紐約尚能決定銀價、此乃極堪注意者、倫敦既無市場、紐約舍此而外、別無可爲云、摩氏又稱、美政府在過去一年中、照紐約價格收買國所產之新出礦白銀、計七千二百萬盎斯云、

仍在活動 僅購入少 ◎華盛頓十九日路透社電、財長摩根索所稱購進墨銀一節、已引起若干方面之猜測、以爲財部現專在產銀國購銀、但此說不爲一般人所共信、蓋美國今日尙在紐約倫敦購進、且在芒特甲收進現貨也、可見美國刻仍在世界各市場活動、不過購入較少耳、或有詢摩氏是否專在產銀國購銀者、摩氏不答、

湯姆士請開銀會議 ◎華盛頓十九日路透社電

▲本文未完轉入第八版▼

上海中西大藥房發行
一滴香
潔白皮膚原料
不用蜜糖打底
無需再搽乾粉
每瓶五角

圖畫時報 1082期
明日隨報附送

徵求 汽車歌譜
（長短以唱片雙面爲度）
海內歌曲大家如有佳編
惠賜請寄北京路八百號
祥生汽車公司總辦事處

香港足球鏖戰 南華勝中華詳記

李惠堂三打祝家莊 葉北華湊滿四隻球 楊根保努力克一城

香港十六日訊、昨日朝風料峭、薄霰紛飛、嘉路連山、南華球場、球迷畢至、少長咸集、四處看台、迷哥全部將其佔據、南面山麓、重重疊疊、擠得水洩不通、約計是日觀衆、幾達萬人、可謂盛極一時矣、南華南戰中華會、可謂特別銀賽精彩之一幕、雙方均調雄兵上陣、自宜轟動一時、中華在是役中多取攻勢、視其[illegible]士之用命、觀其聲勢之浩大、似可戰勝南華、[illegible]可能、但結果卒難逃淘汰之列、噫、盛衰之理、雖曰天命、豈非人事哉、中華是戰之敗、非困於四面楚歌之下、而失手於旺盛之中、當其兩軍接觸之際可以概見、中華前鋒常侵入南華陣地、各顯身手、屢施射擊、顧南華守衛森嚴、堅如銅牆、固若鐵壁、中華雖逞[illegible]能、且射擊雖勤、要害不中、終亦無助於大局、南華則任人強馬驕、氣壯勢[illegible]之中、中原衆兵、蹈空而入、一鼓而下、蓋全賴健兒之用命、運用之得當、而不在攻擊次數之多寡也、蕭殿康昨戰所負之四城、除第一城路於疏忽外、其餘均出於無法挽救、十二碼球能從容救出、固為其技之精、然亦有命運存乎其間、麥兆漢非當年之可比、然數度救險、功亦不朽、符家興監視曹桂成、頗為出色、黎國釗・黃永康不能阻止李惠堂之進展、是亦致敗之主因、洪光監視吳祥、功[illegible]甚大、中華前鋒線之聯絡、較前零湊、黃志文跑步[illegible]速、惟腳頭無力、幾度迫近城下、交臂失之、鄧廣森活動機會甚少、馮炳耶本領不凡、惟以對方防線森嚴、均難得展、楊根保・鄭文治勇而無謀、不足[illegible]大[illegible]之堂、李惠堂天山三箭、功蓋天地、溥景祥在對方監視之下、未見活動、黃美順調司左翼、未見出色、中衛三將（李國威・劉茂・譚江柏）穩健、後衛譚江柏自彈自唱、表演佳絕、劉茂盛風未減、黃紀良表演可觀、照中華昨日表演、確屬不凡、惜所遇者乃強勁之隊伍、慘遭淘汰、否則本屆特別銀牌賽、中原逐鹿、又多一枝勁旅矣、昨日全場觀衆、一視同仁、絕少挑撥行為、南方球員、客客氣氣、實為我國足球界之好現象也、

意外收穫 球王初度建功

[illegible]

盛勢之下 竟然奇禍突降

[illegible]

猛攻急擊 欲作前度劉郎

中華將士、目睹山河破碎、國土淪胥、乃招集精兵、死力反攻、陳洪光・黃永康・協助進攻、南華形勢嚴重、譚江柏・[illegible]照・[illegible]死抵抗、[illegible]斷頭鬼、不做亡國奴、劉[illegible]材加入防線、守力大增、楊根保・區炳明・鄭文治・曾桂成・馮景祥[illegible]、李惠堂・馮景祥・曾桂成・策馬勵兵、攻入中華防線、鄭文治[illegible]、犯規、判罰十二碼自由球、李惠堂主射、[illegible]欲作前度劉郎、[illegible]已知彼、不再蹈前之覆轍矣、化危爲安、麥兆漢・符家興・分途殺出、黃志文飛前接應、進至南華中衛線、球證即鳴金收兵、蓋謂上半場之戰事已完矣、

三元連中 球王功蓋天下

下半場雙方秣馬勵兵[illegible]

四喜連呈 北華英勇如昔

[illegible]

背城借一 根保扳回一寨

[illegible]

南華華 和林肯記

[illegible]

國光明强勝利雙收 優游雖敗亦爲雄

前半時激戰之下孫惠培厥功最偉 休息後海賊雖能追出費煞老氣力

西青籃球、昨宵共賽兩場、乙組、一場甲組、國光與明强、先後挫倒高大强頑之猶太與蘇売爾、勝利雙收、殊堪嘉許、最後一役、優游對海賊、在吾人意料之中、優游實力平常、恐難逃免群賊之毒手、然而不然、戰場事件、時見風雲變幻、不能捉摸、一下場、優游諸將、即實施以大刀濶斧之猛烈進攻、遑使海賊手忙腳亂、窮於應付、大貓演出頗佳、管前顧後、實為昨賽中表演努力之一人、此貓昨宵尚係手創未愈、負痛登場、越疊幹練可喜矣、兇狠如卡爾生白乃特輩、有時也有抵擋不得之苦楚、最大之比數、竟至二十一比十、一時四座驚訝、頻頻報以烈彩、前半時結束、海賊三十一優游三十、祇差一分而已、休息後、激戰之下、投桃報李、海賊雖已超出、始終在四五分之間、最後七分鐘、大貓不幸以四次犯規下場、老開一去、軍心動搖、唯張榮才潘承斌等彷先輝映、得隙即予以啟復、終能維持不至於慘敗地位、六十四對五十六、祇負八分、不易不易、

國光勝蘇売　上半時國光二十、蘇売爾十一
明强勝猶太　上半時明强十四、猶太十二

鐵城杯籃球賽 華東逢崇德

鐵城杯籃球賽、昨原有一場、江東東華、僅賽兩場、今日女乙華東對崇德、競爭必烈、原定六時天行對上行、因上行棄權、今日停止舉行、茲將昨賽結果、今日秩序錄下、

昨賽結果

力隊勝民立(乙一)廿九比十八
翔中勝粵東(乙二)三十比二十
社光勝江東(乙二)二比〇(棄權)

今日秩序

且　星新　民(乙三)二時　周天民
愛國甲對愛國乙(女乙)五時　胡宗海

明日秩序

華東對崇德(女乙)七時　張元生
健民對[illegible]敵(乙三)九時　盧世傑
西藏對公安(乙三)十時　同上
二十對新亞(乙二)十一時　姜[illegible]
粵東對路[illegible]默(乙二)二時　同上
江灣乙對同濟乙(乙二)三時　嚴[illegible]
力隊對海鯨(乙一)四時　同上
豐南對東亞(女甲)六時　張[illegible]
眞如對東亞(男甲)七時　[illegible]
(注意原有滬江對華東改期)

上海籃球會日記

▽今晚二場

復旦對虬隊　乙五　五時卅分　李飛雲
中友對強青　乙七　六時廿分　俞錫康
正風對健美　乙二　七時十分　施肇康

▽昨賽結果

上海籃球會、昨晚比賽四場、以衣縣精武之乙二部、戰勝[illegible]一場最為[illegible]、精武國術健兒、各具特殊功夫、[illegible]打來、清晰動[illegible]、衣服[illegible]以一對六分[illegible]、

隊名	上半時	結果
青中勝晃實	廿一對三	四四對九分
衣縣勝精武	十一對六分	二七對廿一
鄰勝滬清	二二對一分	四一對十三
皇寶勝新光	二八對十二	四三對廿三

飛馬長跑

▼明晨在復旦起步

飛馬越野[illegible]

全　程　路　線

全　體　選　手

今日秩序

泥濘滑跌 征人辛苦

乃倍嘗艱苦、既、朱爾典路、再經福開森路、緊腳步、王世經仍居首位、再次為復實之鄭鎮、之高、其他諸子亦因此時全程已去、領前各員、莫不雄、迨抵滸登路口北[illegible]、路時、終點在望、朱疾如離弦、果占鰲頭、分十秒正、第三光不數步、相差約[illegible]他則相去[illegible]接近、惜以[illegible]成泥腿、八名之後、奮力過[illegible]

斜風細雨 快馬加鞭

此次參加賽跑者、實力均見平均、朱文章起步之後、在五百尺而後、昂然前導、鄭鎮王世經亦並轡後隨、文治小張德霖腳步穩健、一名以至第十二名、魚貫搶程、首尾相望、一千公尺、路途、在此羣小英雄足下奔來、尚有餘勇可賈也、行行重行行、快者馬上加鞭、慢者落越遠、前後次序、朗若列眉、

中校越野跑 (接第六版)

到三時以後、民立隊蹤跡如黃鶴之渺渺、遂在細雨斜風中、作三角聯盟賽跑矣、

復實中學兩個第一

每校各取前六名、計分、冠軍復旦實中、四十六分、第二光華附中、五十四分、第三復旦附中、七十三分、最可惜者、光華以健將張鶴齡之缺席、以八分之差失敗、結果如下、

一、朱文章(復實)二、鄭鎮(復實)三、王世經(光華)四、高金甫(復中)五、陳崇憲(復中)六、文治平(復實)七、張德霖(光華)八、鄭寶錄(復實)九、鄧廷琨(光華)十、余文寶(光華)十一、吳錫祺(復中)十二、吳鳳石(光華)十三、李培德(光華)十四、時兆虎(復實)十五、羅悅揚(復實)十六、張孔銘(復中)十七、俞應驊(光華)十八、姜奉猷(復中)十九、莫明效(復中)二十、鄭世圭(復中)廿一、沈關濤(復中)廿二、王鼎芬(復中)廿三、翁長寧(復實)廿四、潘東初(復實)廿五、趙光祁(復實)廿六、李賢治(復中)成績十四分十秒正、

籃球賽 中青輕取稅專

中青籃球隊為準備參加聯賽起見、昨晚七時約稅專隊作友誼賽於中青球房、以資練習、中青陣線龍・張[illegible]・余[illegible]等、聯絡純熟、投籃準確、以六十六對三十五輕取稅專、上半時為卅一對十七、稅專徐和[illegible]等于金榜一人支持大局、以致失敗云、

天氣寒冷如何避免傷風

天氣寒冷傷風流行有時竟釀成大病避之之道如多穿衣服睡前以熱水洗脚絕足擁擠場所等等雖亦不無裨補然根本確實之辦法還是服用清導丸使大解時行腸胃清潔俾傷風病菌不至停流體內而爲害此丸純用植物質製成清理腸胃積滯和平有效確爲防治傷風之妙藥是故君如欲避免傷風祇宜間嘗一服清導丸又此丸對於治理肝火膽疾頭痛眩暈腹脹精神萎頓口臭口苦痔瘡亦一樣神效

清導丸各藥房皆有出售或逕向上海江西路四五一號韋廉士醫生藥局購買每瓶大洋七角六瓶三元五角郵力免收

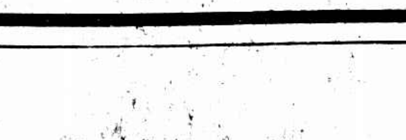

標準杯排球賽 江灣再克滬江

兩戰兩勝與廣義成對峙局面 昨賽滬江先盛後衰終歸失敗

中青標準杯排球聯賽、江灣對滬江、昨晚八時在中青舉行、江灣自前晚初露身手、即以[illegible]對[illegible]倒暨南、昨晚乘戰勝餘威、以三對一再挫滬江、與新興之廣義隊同屬兩戰兩勝之[illegible]、時間且待下週之[illegible]戰、以解決本屆之錦標、昨晚戰情如下、

江灣反敗爲勝

見江先聲奪人

[illegible]

中體女籃光華奪標權

愛國啓秀將決戰

互爭二三名位置 實力相當必劇戰

崇德對愛國	十九比九	崇德勝
啓秀對光華	卅七比十五	啓秀勝
愛國對啓秀	十九比十九	和局
崇德對光華	廿五比一	崇德勝
崇德對啓秀	十六比六	崇德勝
愛國對光華	光華棄權	愛國勝

贛黨政軍體育會 舉行武裝運動會

在南昌省立體育場舉行比賽 計武裝二百公尺賽跑等五項

南昌通訊、贛省黨政軍舉行體育促進委員會、自成立以來、積極進行、會務日益發達、為謀體育軍事化及促進國民軍事訓練起見、特[illegible]起全省武裝五項運動會、凡在贛省之軍警及會受軍訓之高中學生、均得報名參加、競賽之項目及比賽之程序分為(一)武裝二百公尺賽跑、(二)武裝障礙、(三)武裝一百七十公尺障礙賽跑、(四)擲手榴彈比賽、(五)武裝一千五百公尺賽跑、五項運動成績之計算、已由該籌備處辦法、凡於各項中所取得之分數、以其總分之多寡而定賽員之名次、茲悉該會已定於明日(二十二日)在南昌省立體育場舉行、並聞將以此次所得之成績、為明年考查軍人體育成績之標準云、

今日秩序

江灣	廿廿廿十	滬江
	一一一八	
	十十十廿	
	七八三一	

第三週中青標準大華兩杯男女排球聯賽、今日下午兩時起共有九場角逐、計標準杯中組一場、乙一乙二各兩場、乙二乙四各一場、大華杯女子組兩場、甲組暨南對滬江、實力均等、現前於二點半舉行、預測當有精彩之貢獻、大華杯東亞可操必勝之權、工部局雖非其敵、務本與中國、亦當有精湛表現、現大華標準兩杯、均已入緊張時期、各組勝負、均將兩分分明、茲將今日各組秩序錄下、

二點正　[illegible]
二點一刻　[illegible]
三點半　暨南甲對滬江(甲)潘天綸
四點半　工部局對東亞(大華)錢駿
五點一刻　務本對中國(大華)錢駿
六點正　江灣乙對粵東(乙三)梁來安
六點三刻　雷虹對英華(乙二)張　栗
七點半　稅內對青中(乙四)石振[illegible]
八點一刻　稅專對健青(乙一)陳富章

平津埠際籃球 即將實現

參加世運華北區男子籃球預選、行將於明年元月十八日起在津舉行、平津方面為積極準備起見、將由本市中華隊與北平主力隊於本月下旬在天津交互作友誼觀摩賽、本市將以中華為基本、佐以其他健兒、北平係由私人負責組織強有力之主力隊、此後每星期往來比賽、作觀摩名義、雖非平津主辦、而實際即埠際比賽云、

浦東小球

本週秩序

[illegible]

腎病自療器

美國生殖器科泰斗霍立克先生發明

本器可治男子一切生殖器病・有促進發育強壯機能之功・如遺精・白濁・○萎・○洩・包皮・短小・發育不全・早洩・腰痠・虛弱等症・皆可不借手醫生自行秘密治愈・以來效驗如神・屢試不爽・用法簡易・有口皆碑・攜帶便利・欲重享青春之幸福者・風行海內・購者接踵・○欲前付傳洋十二元・今備之一生受用無窮・每具連藥說明書承索即寄・特價六元・函購寄費加一・

上海六馬路雲南路口百靈藥社總經理

樂的能

德國白濁斷根聖藥

五淋白濁一盒斷根

敬送腎腦古方 實藏古方

特製樂的能

經濟神效補品 每日早晚飲

保衛爾神效牛肉汁必能

使君之體軀豐腴 精神愉快

保衛爾調入在新鮮米燒粥內、食之鮮美適口開胃補神較之任何補品又為神效既經濟又便利

各大公司洋食物店皆有出售

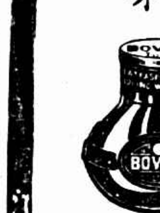

認明瓶樣

商務印書館 本週新書一覽

日期	書名	著譯者	定價
十二月十六日	法國名劇四種（漢名著）	J. Racine等著 王維克譯	九角
	從貿易之中國國際匯兌及貿易（英文本）	林維英著	三元
十二月十七日	火災保險（經濟叢刊）	王效文編	四角
	最近三日之銀行業（中央銀行叢刊）	中央銀行經濟研究處編	四角五分
	印度哲學宗教史（漢譯世界名著）	高楠順次郎等著 高觀廬譯	一元二角
十二月十八日	高旦園書畫扇集	孫陟甫收藏	一元八角
	八大山人書畫扇集	孫陟甫收藏	一元五角
十二月十九日	現行公司法釋義	王孝通編	四角
	農業政策	氣賀勘重著 譚國楨譯	七角
十二月二十日	彭玉麟梅花文學之研究	李宗鄴著	一角五分
	監獄衛生概要	胡起鵬編	二角五分
	女童子軍教育法	劉澄清編	九角
十二月廿一日	投影幾何（算學小叢書）	胡仁源編	三角五分
	社會信用制概論（社會科學小叢書）	E. S. Holter著 徐卓英譯	二角
	模範公民（英文本）	A. L. Hamilton著	三元

通信現購　各書不收郵寄費其託各地中國銀行交通銀行浙江興業銀行上海銀行江蘇銀行農民銀行城省銀行江向上海發行所購書者并免收匯費簡章備索

975

上海大盛福綢緞局緊要啓事

本局因房屋關係暫行停業一俟擇定新址再行開張特此公告尙希各界注意爲荷

上海二馬路陶朱里十五號大盛福綢緞局臨時辦事處謹啓

羅斗文鑒　速回本宅　陳安民啓

敬謝良醫徐小圃先生

今夏小孫始患肺閉熱久不解已瀕於危　先生謂上盛下虛投以附子得慶更生無以爲報謹登報端以揚仁風　顧永祥謹啓

上海麵粉交易所公告

查信大麵粉廠業已宣告清理本所除將該廠綠炮台商標停止買賣並撤銷其代用標準之資格已揭示市場外特再登報通告即希　公鑒

新出宋劉邃父南華秋水篇

此冊曾經內府收藏有印鑑可證書法極有規範首尾完好無缺爲墨林佳作洵堪寶貴一冊定價一元六角

上海望平街　南京太平街　有正書局啓

難題目解決了！

五華牌

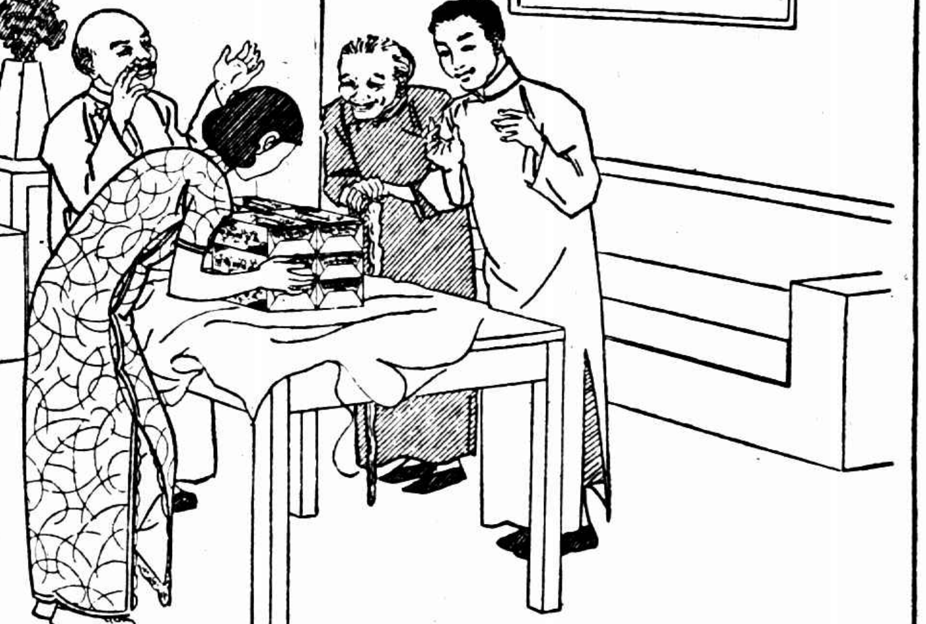

送年禮人家都當做一个難題目。因爲沒有相當的東西來做禮物。現在不用再煩心了。這个難題目可以解決了。就是用馳名全球的

南勳脫白脫勳公司出品五華牌香烟來送給你的親友。他們一定歡迎這種妙品。他們一定感謝你的美意。

特備富麗精美紙盒每盒六罐（每罐五十枝）軟木烟頭

CNA-78

滬市大中學生昨舉行大請願

（緊接第六版）

志、正風、法學院、同德醫學院、上海商學院、復旦大學、復旦實中、兩江、東南、愛國、粵東、廣東、青青等校、亦相繼加入、時已午夜二時、仍繼續出發、漏夜徒步、赴市府請願、沿途高呼口號、愛國情緒、熱烈高漲、雖朔風寒露、毫無畏縮、至市府時已黎明五時許矣、市政府事前得訊、即派員沿途照料、並以學生等漏夜長途步行、至爲辛苦、故備有麵包茶水爲學生充飢、同時楊樹浦滬江大學滬江附中、及吳淞同濟大學同濟附中、以及麥倫中學等校學生、亦分道抵達市府、總計人數、當在五千人以上、

市長親自接見學生

吳市長等於黎明即到市府、親自在市府石階前接見學生、學生見吳市長時、全體鼓掌歡呼、其愛國情緒之緊張、已達沸點、其對政府之信任亦可見一斑、當由吳市長表示慰勞之意外、並諄諄勸導學生、愛國運動須嚴守紀律秩序、以免引起其他糾紛、增加政府應付困難、同時希望學生不要因愛國運動而荒廢學業、學生靜聆吳市長說話後、深爲感動、

學生提出書面要求

逐由學生主席團提出書面請求、㈠請吳市長電請中央制止華北軍政當局壓迫學生愛國運動、㈡請政府即日出兵討伐殷逆汝耕、㈢請政府保全國家領土與主權之完整、㈣請政府施行積極的革命外交、㈤請市長立刻釋放交大被捕同學李震聲君、㈥請求市長保護全上海愛國運動、㈦請政府保障集會自由、

答覆滿意分送返校

吳市長當即答復、關於維護上海愛國運動一點、在紀律秩序範圍內者、當予盡力保護、至李君並非被捕、係因發現一封信、涉有嫌疑、由公安局傳去問話、經問話後、已令其回校、其餘請求各點、與愛國運動無關、與市長允予轉呈中央、學生全體認爲答復滿意、歡呼而散、時已十時許矣、因天雨路遠、由市府備團體大車數十輛分送學生回校、

南市各校環城遊行

昨日上午十時、當各校學生在市府請願時、滬南各校學生亦作冒雨遊行之舉、第一批係大同大學、大同附中、清心男中、清心女中、開明、君毅、民立、大公職校、中華職校、愛群女校、南洋中學、江西商職、東亞體專等千餘人、由南市出發、經龍華路遊行、逕至徐家匯交大操場集合、開會討論後即散、第二批敬業中學、民立女中、育材中學、務本女中、中國女中等五校學生千餘人、於下午一時冒雨遊行、自小東門出發、經中華路、肇嘉路、西倉路、文廟路、黃家闕路、折入中華路分兩路前進、務本中國等沿三路圓路經小東門民國路至老北門、敬業青材民立女中等由大南門陸家浜、經斜橋至老西門、沿民國路至老北門會合、再經晏海路、福佑路、方浜路、橫貫城內、沿途高呼口號、秩序極爲良好、五時許於大南門散隊、分返原校、

今日各校照常上課

此次請願之五千餘學生、係全市各大中學校代表、未參加之學生尚照常上課、即參加請願團之各校代表回校後、一律照常上課、全市各校、并無停課情事、另訊、本市教育界以昨日各大中學校遊行請願、爲上海市全市學生愛國運動之總表示、經此表示、決不再停課遊行請願、以免荒廢學業、全市學生惟有表示信任政府、靜候政府負責處理云、

吳市長告全市學生書

吳市長昨發表告全市學生書云、日來本市各中學學生[illegible]

各學校代表會議情形

議決向市長請願七點

[illegible]

滬各大學校長等集會

議決發表告同學書

二十日午、各大學獨立學院專科學校校長院長及代表裘復恒・朱應鵬・黎友梅・何世楨・張壽鏞・陳能方・歐元懷・朱公謹・晨汝惠・劉湛恩・樊正康・陳夢漁・劉海粟・鄭克昌・翁之龍・何炳松・顏福慶・沈衡山・李登輝・黎照寰・柯葳心・孫曉樓・褚輔成・金通尹等、在八仙橋青年會聚餐、各校次第報告最近學生運動情形、潘教育局長亦列席報告學生在市政府請願情形、次各校長議決發表告同學書如下、「自華北問題發生以來、各地學生先後有愛國舉動之表現、本埠各大學同學、昨日亦聯合向市府請願、數千青年、忍飢傲寒、通宵路宿、仍復精神飽滿、秩序整齊、此種愛國運動、具見出於至誠、凡我國民、莫不興奮、現在諸同學所提各項要求、既經吳市長全部接受、並允爲轉達中央政府、請願之舉、已可告一段落、諸同學此後亟應本本位救國之精神、埋頭苦幹、準備實力、共赴救亡圖存之重大工作、吾人尤望政府當局下最大決心、有切實計劃以全力維持國家領土行政之完整、勿再委曲求全、使國人有失望之感、則青年之熱烈愛國情緒、得以有所安慰、而漢奸國賊、亦自無潛滋暗長之機會、此則吾人所確信者也、」

平市府覆滬市府電

被捕者已釋放受傷者已治療

北平市政府昨復本市市政府號電云、上海市政府勛鑒、皓電奉悉、殊深敬佩、此次學潮、不幸衝突、互有微傷、殊深遺憾、被捕者均早釋放、受傷者已予治療、決無妨礙、眞相如此、希釋廑念、知注特復、北平市政府叩號、（二十日）

北平六大學校長昨再發表告同學書

兩次遊行儘夠喚起民衆昭告天下　不可激於一時的衝動忽略將來報國的準備

◎北平二十日中央社電、北大・平大・清華・師大・東大・燕大六校長蔣夢麟・徐誦明・梅貽琦・李蒸・王卓然・陸志韋二十日又發表告同學書原文云、各位同學、在十二月九日北平各校學生請願遊行之後、我們曾聯名發表告同學書、指出「諸位同學請願及罷課的目標、可以說是已經達到、希望諸位同學、勿別生枝節勿虛擲光陰、即日恢復學業」不意那篇告同學書發表之後、又有十六日北平各校學生大舉遊行的事、參加者數千人、受傷者總數約近百人、我們對於青年同學愛國心的表現、當然是很同情的、但此等群衆行動有抗議的功用、而不是實際救國的方法、諸位同學都在求學時期、有了兩次的抗議、儘夠喚起民衆、昭告天下了、實際報國之事、決非赤手空拳喊口號發傳單、所能收效、青年學生認清了報國目標、均宜努力訓練、自己成爲有知識有能力的人才、以供國家的需要、若長此荒廢學業、虛擲光陰、豈但於報國救國毫無裨益、簡直是青年自放棄其本身責任、自破壞國家將來之干城了、現在各校被捕學生、都已保釋、受傷學生、漸告痊愈、我們很誠懇的希望諸位同學、即日復課、報國之事、任重而致遠、青年人切不可激於一時的衝動、而忽略了將來報國的準備、

（衛生試驗所化驗農商部給狀褒獎）

心胃肝氣痛　立刻止痛一瓶斷根

此丸安心止痛平肝健胃專治心肝胃氣痛雖遠年不治百藥無效者包於半分鐘內止痛順氣百發百中一瓶斷根永不復發

●每瓶一元二角●雙料加倍●外埠函購寄費加一郵票通用　上海貴州路（新光影戲院西首）寧波路口●同仁醫藥所總發行所

送白濁藏方 [illegible]

送遺精早洩夢遺自療法 ▲向上海老北門[illegible]

浙三校學生擬晉京請願

◎杭州二十日中央社電、浙江大學、暨浙省立醫專、高級中學三校學生、爲響應平市學生愛國運動、二十日特聯合決議定二十一日早車赴京、向中央請願、惟此間軍警當局、尙在努力勸止中、可望不致成行、

宋哲元與各校代表談

勸告學生復課

◎北平二十日中央社電、宋哲元十九日發表告各校長書後、二十日午各校代表李建勳・趙進義・宋介・周官章・李仲上・燕樹棠・查良釗等七人、晉謁宋哲元、有所陳述、宋對目前情勢及個人處境困難之問題、亦有懇切之報告、聞最後決定、由軍政學校各當局共同負責切實勸告學生安心上課、以渡難關、◎北平二十日路透社電、宋哲元頃函各學校當局、請約束學生、勿再游行、學生現尚未復課、

冀省教員反對修改教科書

◎天津二十日路透社電、冀省教員發出通電、反對修改教科書之建議、謂此舉非學生所能容納、徒擴大現有之學潮耳、並謂教育乃復興民族工具之一、現有教科書、適應國人之需要、故不應刪改云、

各省學生愛國運動

鄂　漢口廿日電、武漢中等以上學校學生、廿日遊行、參加者六十餘校、[illegible]人、分別在武漢舉行、沿途高呼口號、散發傳單、秩序甚佳、武昌學生赴省府請願、由楊其保吳國楨接見、[illegible]時散[illegible]返校、漢口廿日電、武漢大中學生萬餘人、廿日同時在武漢一致舉行遊行大示威、[illegible]

湘　長沙廿日電、湘學生界全體援助北平學生愛國運動、廿日召集各校出發遊行、沿途呼口號、表示援助、[illegible]秩序井然、[illegible]

桂　香港廿日電、桂訊、[illegible]各校學生三千餘人、十八日午在公共體育場開[illegible]

粵　廣州二十日路透社電、中山大學與其他學校之學生罷課一星期、作示威運動、遊行、援助平學生愛國運動、[illegible]今日已全復課、[illegible]示威者嚴守秩序、並未發生事端、

厦大教職員電

◎厦門二十日電、厦大全體教職員、二十日電呈林主席・蔣院長・王教長・平學生運動、應因勢利導、不宜壓抑、請迅電平釋被捕學生、懲辦肇事員警、保障正當愛國運動、

土肥原喜多由平抵津

◎天津二十日電、土肥原喜多二十日晨由平抵津、

馮玉祥發表書面談話

◎南京二十日中央社電、記者二十日午訪馮玉祥、詢其就軍委會副委員長日期、承其發表書面談話如下、地位過高、責任太重、本不敢擔任、況玉祥出身行伍、不學無術、此爲中央各同志之所知、此次爲赴國難而來、只知非團結一致不能救國、承中央各同志不棄、得參與國家大計、於願已足、不敢有何希冀也、至其他任何困難勞苦工作、則不敢辭、言出至誠、請各位同志原諒、

鄒魯到滬　候輪南返

中委鄒魯、於十九日晚乘夜車離京來滬、候輪南返、聞已定廿四日乘坐大來公司之格蘭總統號輪赴港轉粵

諾爾昨爲汪精衛注射人造血針

本埠訊、中央政治委員會主席汪精衛氏、自受傷醫治以來、因困臥牀褥、達五十日之久、體質殊見衰弱、昨日下午、諾爾醫生特爲注射人造血針、計共三百立方公分（即300CC）、以補助血液之營運、而謀健康之恢復、據諾爾醫生語記者、經過甚爲良好云、

美財長一再聲明美仍無日不購銀

（緊接第六版）參議員湯姆士今日發長電致財長摩甘索與參議員畢特門及其他白銀派議員、請外國與國內反動派現聯合抑低銀價、欲破壞美國購銀程序、宜於國會開會後從速召集參院白銀會議云、◎[illegible]十九日國民社電、[illegible]氏並請財長[illegible]要求盡力援助、[illegible]

倫敦孟買銀價皆跌

◎孟買十九日[illegible]電、[illegible]

羅斯將赴港視察經濟

申時社訊、李滋羅斯爵士、以華南經濟情形、向未澈底觀察、又以我政府頒行新幣制後、香港當局亦仿照施行、認爲香港此舉、對於華南貿易、尤有重大關係、故已決定於本月底之前、起程赴港、作切實之觀察、俾對華南經濟情形、有澈底之認識、羅氏啓行之前、將先入京一行云、

李聖五辭職照准

南京二十日電、外部總務司長李聖五、[illegible]請辭職、已照准、部聘其担任顧問職務、所遺總務司長一職、由常次陳介兼、又該部已調駐[illegible]事長余銘同參事原職、並派秘書胡世澤爲駐[illegible]辦事處主任、[illegible]部令發表、

新運總會遷京

◎南京十日電、新運總會、爲便會長指導[illegible]利起見、將南昌總會遷京、刻已在[illegible]設辦事處、各地新運報告、亦改送京總會、[illegible]

克虜伯一世泰鋼鐵　Krupp Isteg Steel

[illegible]